

ASBL BIKAS (BELGIUM

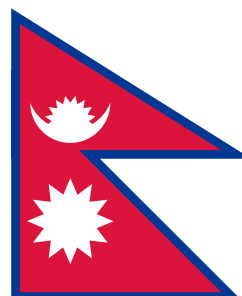

NEPAL) ASSOCIATION



Activiteitenverslag

2018



Inlichtingen: Daniel Hendrix, penningmeester, tel.0475.85.99.88, daniel@bikas.be

Inhoudstafel

1	Missie en doelstellingen van BIKAS.....	3
1.1	Een kijk op Nepal.....	3
1.2	Ons antwoord op de noden.....	4
2	Projectrealisaties tot en met 2017.....	5
3	Projectrealisaties in 2018.....	8
3.1	Voortzetting van lopende projecten.....	9
3.1.1	Brick Children School.....	9
3.1.2	Watervoorziening Paelep.....	10
3.1.3	School Nesing.....	11
3.1.4	School Sano Haku.....	12
3.1.5	School Khandbari.....	13
3.1.6	School Likhu.....	14
3.1.7	Peterschappen.....	14
3.2	Nieuwe projecten in realisatie.....	15
3.2.1	School Kalidevi.....	15
3.2.2	School Dhital.....	16
3.2.3	Ezelspad Kalipul-Dilfant.....	17
3.2.4	Educatief project CEPP.....	18
3.2.5	School Tawal.....	19
3.2.6	Watervoorziening Mane Vigur.....	19
3.3	Samenvatting van de uitgaven van 2018.....	21
4	Projecten lopend of voorzien in 2019.....	22
4.1	Lopende projecten.....	22
4.1.1	Brick Children School.....	22
4.1.2	Watervoorziening Paelep.....	22
4.1.3	School Khandbari.....	22
4.1.4	School Kalidevi.....	22
4.1.5	Educatief project CEPP.....	22
4.1.6	School Tawal.....	22
4.1.7	Watervoorziening Mane Vigur.....	22
4.1.8	Peterschappen.....	23
4.2	Nieuwe projecten met realisatie in 2019.....	23
4.2.1	School Thulo Haku.....	23
4.2.2	Scholen Nesing en Sano Haku.....	23
5	Lijst van onze partners in Nepal.....	24
6	Lijst van onze nationale en internationale partners.....	25

1 Missie en doelstellingen van BIKAS

Reeds 30 jaar is onze organisatie gefocust op ontwikkelingssamenwerking met Nepal, met vooral aandacht voor de meest benadeelde groepen omwille van geslacht, kaste, etnische oorsprong of sociale laag.

Onze acties stroken volledig met de 17 duurzame ontwikkelingsdoelstellingen van de VN voor 2015-2030.

1.1 Een kijk op Nepal

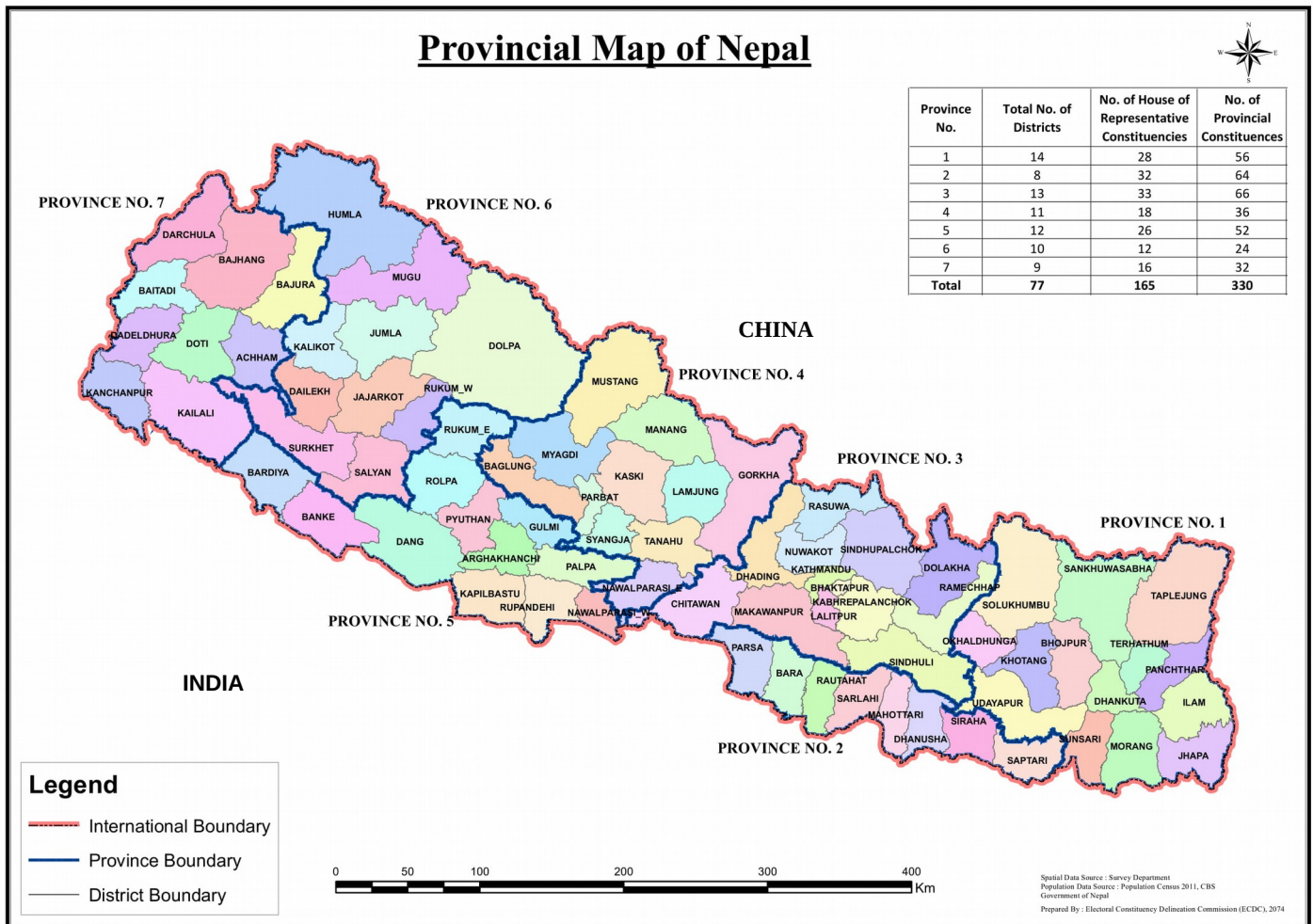

Nepal, aan de voet van de Himalaya, bufferstaat tussen de twee regionale reuzen China en Indië, blijft een van de armste landen ter wereld, met een BIP per inwoner met gelijke koopkracht van amper 2 690 \$ in 2017 (IMF), wat 20 keer minder dan België is. De bevolking, nu rond de 30 miljoen inwoners, heeft een lange burgeroorlog achter de rug gevolgd door chronische politieke instabiliteit. De Staat is voor een groot deel afhankelijk van de internationale hulp.

Nepal ligt op de aardbevingsbreuk van het continent dat zich op 25 april 2015 vertaald heeft in een rampzalige aardbeving met een intensiteit 7,8 op de schaal van Richter gevolgd door een tweede schok op 12 mei met een intensiteit van 7,3. Bijna 9.000 slachtoffers, 22.000 gewonden en 3,5 miljoen daklozen waren het gevolg van deze verschrikkelijke gebeurtenissen. En 2018 was het land nog met de heropbouw volop bezig.

Op gebied van milieu is de toestand van Nepal catastrofaal. Erosie en ontbossing samen met de moesson veroorzaken regelmatig overstromingen en doen de uittocht van het platteland naar de steden en het buitenland stijgen. De opwarming van de planeet veroorzaakt het versneld smelten van de Himalaya-gletsjers, wat de blijvende waterbevoorrading van de bevolking bedreigt.

De weginfrastructuur is dikwijls gebrekkig en gevoelig voor landverschuivingen vooral in heuvelachtige gebieden. Men moet dikwijls lange afstanden te voet afleggen om school, gezondheidspost of markt te kunnen bereiken. De overheid heeft is nu met een groot programma van weginfrastructuurverbetering gestart.

Na het akkoord van alle politieke facties over een nieuwe grondwet, heeft een administratieve en territoriale hervorming plaatsgevonden. De plaatselijke overheid heeft aan macht gewonnen. Sedert 2017 kent het land 7 provincies, 77 districts, 460 'rural municipalities' en 292 'urban municipalities'. In de mate van het mogelijke refereren wij naar de nieuwe benamingen.

1.2 Ons antwoord op de noden

Sinds onze stichting voeren wij micro-projecten uit in het kader van opvoeding/educatie, gezondheidszorg of basisinfrastructuur; waarbij de plaatselijke gemeenschappen steeds betrokken worden.

Wij hechten veel belang aan de medewerking van de lokale gemeenschappen bij de verwezenlijking van de projecten: dit gebeurt meestal door bijdrage van lokale arbeid en logistieke ondersteuning. In dit kader hechten wij dan ook groot belang aan de samenwerking met lokale instellingen zoals 'municipalities' of Nepalese ngo's.

Onze waarden, onze missie en onze visie zijn in onze charter uitgelegd. Al onze partners kunnen die op onze site <https://bikas.org> raadplegen.

De projecten worden ter plaatse opgevolgd door regelmatige bezoeken van onze bestuurders en onze leden. Onze bestuurders en leden, die uitsluitend vrijwilligers zijn, nemen alle verplaatsing- en verblijfskosten ten laste.

Onze activiteiten en projecten maken we bekend en beschrijven we in ons driemaandelijks tijdschrift 'BIKAS'. Deze informatie wordt aangevuld met actualiteiten en nieuws over Nepal. Onze sympathisanten reiken ons deze informatie aan waaronder ook deze over onze projecten. Er is een Nederlandstalige en een Franstalige uitgave.

Na de zware aardbeving van 2015 waren de boekjaren 2015 en 2016 meestal op noodhulp en voorlopige huisvesting toegewezen. Sedert 2017 hebben wij ons op heropbouwprojecten gefocust. De noden zijn enorm en de lokale openbare instellingen zetten de richtlijnen voor heropbouw zeer langzaam om. Wij zijn van deze administratieve traagheid afhankelijk. Gelukkig hebben wij op een geweldige reactie van onze leden en sympathisanten kunnen rekenen, alsook op de drijfkracht van de lokale bevolking, wat ons toelaat meer kleinschalige projecten parallel aan te gaan.

2 Projectrealisaties tot en met 2017

In bijna 30 jaar tijd heeft onze organisatie vele projecten in Nepal uitgevoerd. De lijst die volgt, vermeldt de voornaamste projecten.

Omgeving van Kathmandu

- 1976: levering van 2 ton geneesmiddelen aan ziekenhuizen en humanitaire verenigingen.
- Opleiding van jonge vrouwen tot sociale werksters, opleiding in Patan.
- Renovaties in het dorpje Gongga Bu.
- Levering van een container met tenten en tentenzeilen aan onze partner HCI voor de bevolking getroffen door de aardbeving.
- Aankoop van computers Manasarovar Academy

Chitawan district

- Herbebossing van open velden met snel groeiende gewassen (in samenwerking met het Institute for Agriculture and Animal Sciences te Rampur).
- Bouw van de uitbreiding van de middelbare school te Bachhauli.
- Opleiden van vrouwen voor het opstarten van een werkplaats voor herstel van fietsen.
- Opstarten en uitrusting van een naaiatelier.
- Verbetering van de rookuitlaat van kachels.
- Alfabetisering en bewustmaking van de vrouwen in de dorpen Ratnanagar, Bachhauli, Meghauli, Jagatpur, Kumroy, Kather, Bhandara, Khairahani, Shidhi, Shakatar en New Padampur.
- Gezondheidsprogramma voor vrouwen en kinderen in deze streek.
- Bomen- en groentenkwekerijen.
- Utdeling van varkens en geiten aan arme boeren in het kader van een kweekprogramma, New Padampur.
- Landbouwdiversificatieprogramma, zoals het door vrouwen beheren van gemeenschappelijke suikerrietvelden.
- Boren 6 van waterputten in New Padampur (65 m diep).
- Bouw van een 90m lang brug in gewapend beton voor voertuigen te Harnahari- Khumroj over de Dhungre rivier.

Dolpa district

- Herstelingswerken aan de lagere school te Tarakot.

Dhading district

- Bouw van 35 voorlopige 'resilient houses' te Nilkhantha.
- Heropbouw van de lagere school te Khari.

Ghorka district

Khoplang

- Ombouw van een doorwaadbare plaats als brugje.
- Heropbouw van 26 huizen.

Kaski district

Dikhur Pokhari

- Bouw van toiletten en drinkwatervoorziening.
- Bouw van een brug over de Thulakhola rivier
- Verbetering van het netwerk van drinkwatervoorziening
- Herstelling van het dak van de lagere school
- Stad Pokhara
- Sponsoring van kinderen uit vluchtelinggezinnen
- Meren Keshi en Shewa: levering van labomateriaal voor kwaliteitscontrole van het water (in samenwerking met de Franse ngo « L'Etape »).

Chapakot

- Herstelling van de brug te Noubise

Kavrepalantchok district

Panchkhal

- Installatie van een drinkwatervoorziening te Panchkhal.

Birtadeurali

- Bouw van een 5km lange weg in Kaharekhola (Seila road)

Balthali

- toegang to de media en de digitalisering.

Lalitpur district

Siddhipur – Brick Children School

- Bouw van een prefab-klassengebouw voor 4 klassen.
- Bijbouw van een bijkomend klaslokaal en bijkomend sanitair.

Makwanpur district

Namtar

- Bouw van 25 voorlopige 'resilient houses' te Gopirang.

Morang district

- Bouw van de lagere en middelbare scholen in Hattimuda en Dangraha.
- Alfabetisering en bewustmaking van de vrouwen.

Deel van het driejarenplan 2007-2010 voor sociale rehabilitatie (subsidie van het Ministerie van Buitenlandse Zaken in het kader van het programma voor conflictenpreventie).

Myagdi district

Beni

- Bouw van een gebouw voor bloedinzameling naast het ziekenhuis van Beni (Blood bank).

Takam

- Bouw van de middelbare school.

Lulang

- Bouw van een schoormuur voor de school van Lulang.

Nawalparasi district

- Alfabetisering en bewustmaking van de vrouwen in de dorpen Bhadahari, Pithauli, Kawashri, Koluwa, Chomara, Mukundapur en Pragatinagar. Deel van het driejarenplan 2007-2010 voor sociale rehabilitatie (subsidie van het Ministerie van Buitenlandse Zaken in het kader van het programma voor conflictenpreventie).
- Bomen- en groetenkwekerijen.
- Programma's voor gezondheidszorg: bescherming tegen slangenbeten, milieubescherming.
- Opleiden van vrouwen voor het opstarten van een werkplaats voor herstel van fietsen.
- Versteving van de dijken aan de Narayani rivier.
- Micro-credit voor het opstarten van economische activiteiten voor vrouwen.

Sardi

- Bouw van de kliniek Jean Wallon.
- Bouw van een middelbare school te Sardi (1000 leerlingen).
- Bouw van een brug in gewapend beton over de Dumrani rivier.
- Levering van zonnepanelen aan de kliniek Jean Wallon,

Dhurkot:

- Bouw van een lagere school (500 leerlingen) te Dhurkot.
- Bouw van een 65m lang hangbrug over de Khakara rivier.

Palpa district

Deurali

- Herbouw van de lagere school.
- Fotovoltaïsche stroomvoorzorging voor de lagere school.
- Levering van irrigatiepijpen.
- Bouw van de middelbare school te Dhustung.
- Bouw van de lagere school te Thimure.
- Bouw van een auditorium voor samenkomsten en landbouwopleidingen.
- Bouw van een bijgebouw aan de school te Reukai.

- Bouw van 5 watertanken voor regenwater.

Parbat district

Malajmajhant

- Bouw van een beveiligd ezelspad tussen Kalipul (Beni) en Dilphant.

Ramechhap district

Chanakhu

- Bouw van 2 voorlopige schoolgebouwen (Saraswati Secondary School en Harisiddhi Secondary School).

Manthali

- Bouw van 38 voorlopige 'resilient houses' te Dadagaun.

Lakhanpur

- Bouw van 25 voorlopige 'resilient houses' te Lakhanpur.

Chisapani

- Bouw van 2 voorlopige schoolgebouwen (Bishyashram Lower Secondary School en Jagadamba Lower Secondary School).

Khimli

- Bouw van 25 voorlopige 'resilient houses' te Katunje.

Puranagaun

- Bouw van 2 voorlopige schoolgebouwen (Thanpati Lower Secondary School en Punya Lower Secondary School).

Rasuwa district

Haku

- Bouw van 30 voorlopige 'resilient houses' te Nasing en 27 te Thulo Haku.

Langtang

- Verdeling van kookmateriaal na de aardbeving.

Thulo Bharku

- Financiering van een imker in Thulo Bharku: multiplicatoreffect via opleiding andere boeren

Paelep

- Beau van een waterverdeling in samenwerking met de Rotary club van Gerpennes.

Sankhuwasabha district

Khandbari

- Levering van een stroomgenerator voor het hospitaal van Khandbari.
- Prefab schoolgebouw voor de middelbare school.
- Levering van medisch apparatuur voor het hospitaal.

Soluthumbu district(Everest)

- Samenwerking met Sir Edmund Hillary voor de bouw van een middelbare school in Khumjung.
- Installatie van een drinkwatervoorziening in Khumjung.
- Herstelling van de drinkwatervoorziening in Chekambar (Tibetaanse grens).

3 Projectrealisaties in 2018

In de loop van het jaar 2017 heeft BIKAS **207.618 €** naar Nepal overgeschreven. Dit is een stijging van 127 % t.o.v. 2017.

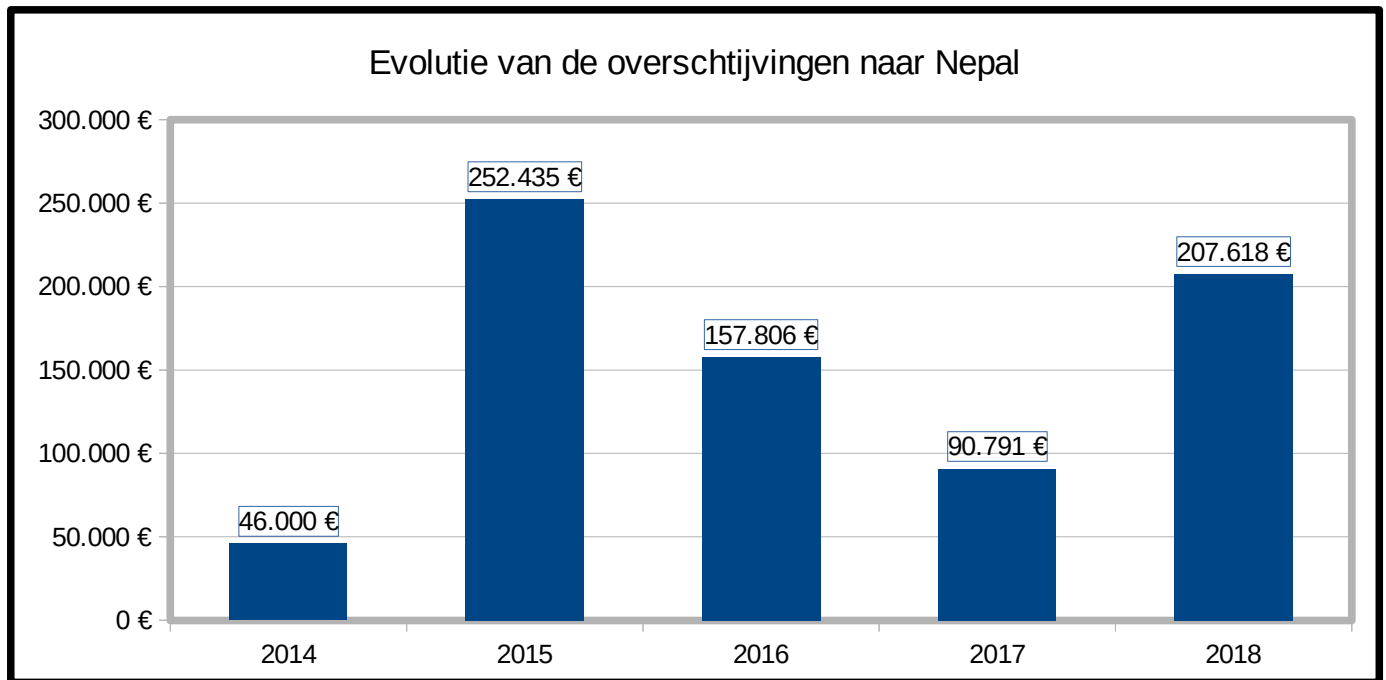

De heropbouwprojecten zijn uiteindelijk in uitvoering gekomen. Wij hebben **172.788 €** overgeschreven in het kader van projecten bepaald in de vorige boekjaren. Onze nieuwe projecten vervolledigen de heropbouw maar dekken ook behoeften mbt opleiding, gezondheidszorg en kleine infrastructuur. Wij hebben daarvoor **34.830 €** overgeschreven.

In een zekere mate hebben wij van de sterkte van onze munt tegenover de Nepalese roepie kunnen profiteren. Inderdaad, onze budgetten waren meestal berekend met een wisselkoer van 110 à 115 NPR voor 1 EUR. Sommige overgeschreven bedragen zijn met een wisselkoers van boven de 125 NPR per EUR omgezet worden. Daar tegenover is de inflatie in Nepal hoger dan in de eurozone, wat de koersevolutie gedeeltelijk compenseert.

Sommige projecten zijn door provincies en/of gemeenten gesubsidieerd. Dit was voor 42.357 € in 2018, wat 26 % van onze inkomsten vertegenwoordigt. Het detail wordt bij de projectenbeschrijving gegeven.

Verskillende projecten werden uitgevoerd in samenwerking met andere internationale instellingen die dezelfde doelen als wij beogen en op gelijkwaardige schaal werken. Men vindt hun gegevens onder kapittel 6.

3.1 Voortzetting van lopende projecten

3.1.1 Brick Children School

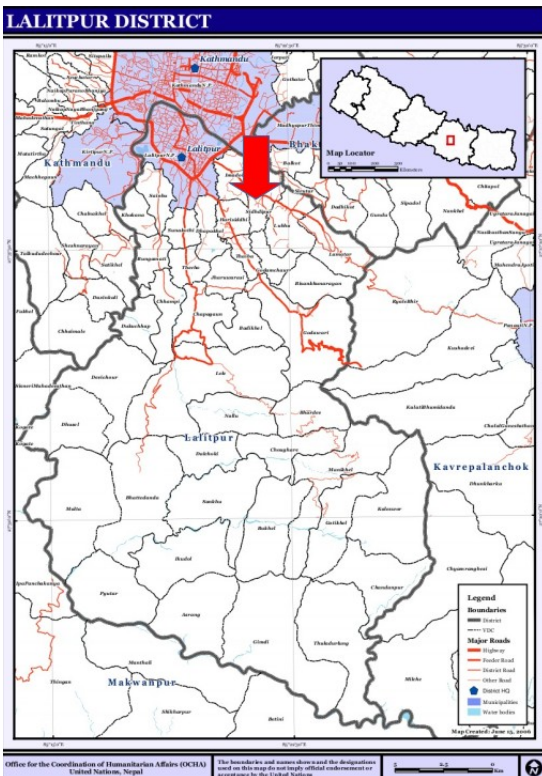

Gebied: opvoeding, gezondheidszorg

Plaats:

Lalitpur district, Rural Municipality Mahalaxmi, dorp Siddhipur.

Het Lalitpur district ligt in het Zuiden van de stad Kathmandu.

Voorwerp:

huur, aanpassingswerken aan het schoolgebouw, inrichting van het CP centre. Loon van twee verpleegkundigen.

Partners :

- Kopila Nepa (Nepal)
- Brick Children School (UK)

De Kathmanduvlei heeft veel ambachtelijke steenbakkerijen. De steenbakkerijen werken niet tijdens het regenseizoen omdat dan alle aandacht uitgaat naar het bewerken van de rijstvelden. De werkgelegenheid is seizoensgebonden. Door dit seizoensgebonden werk in de steenbakkerijen dreigen de kinderen in de winter niet naar school te gaan en de sociale discriminatie duurt voort.

Sleutelgetallen	EUR	NPR
Budget	12.000,00	1.250.000,00
waarvan BIKAS	12.000,00	1.250.000,00
Uitgaven van 2018	12.000,00	1.250.000,00
waarvan BIKAS	12.000,00	1.250.000,00

De 'Brick Children School' heeft tot doel kinderen van de Tamang bevolking (de Tamang die tijdens de winter in de talrijke ambachtelijke steenbakkerijen van de Kathmanduvlei werken) naar school te laten gaan. Tijdens het regenseizoen keren zij naar hun bergdorpen terug om hun velden te bewerken.

Voor dit project hebben een aantal sympathisanten die zich groepeerden onder de naam Belgian Brick Children School Foundation, zich bijzonder ingezet.

Kopila Nepal, een lokale ngo, is met deze seizoens-gebonden school voor deze kinderen in Siddhipur begonnen. Een stichting uit Wales, « Brick Children School Charity » (zie kap.6), draagt de personeelskosten en volgt het pedagogisch aspect op. Dit project is in 2011 begonnen. Wij hebben onze inspanningen op de infrastructuur gefocust.

In 2018 hebben wij de jaarlijkse huur van de grond (145.000 NPR) plus diverse kosten vermeld in het budget einde 2017afgesproken ten lasten genomen.



In het kader van het nieuwe centrum voor 'cerebral palsy' (wij hebben het gebouw van dit centrum in 2016 gefinancierd) hebben wij de onkosten voor de inrichting van het centrum en de salarissen van twee verpleegsters ten lasten genomen.

In 2018 heeft dit project 3.000 € aan subsidies van de gemeenten Kortenberg, Lubbeek en Lovendegem.

3.1.2 Watervoorziening Paelep



Een van de aftappunten (19.10.2018)

Gebied: kleine infrastructuur

Plaats:

Rasuwa district, ex-VDC Ramche

Voorwerp:

watervoorziening netwerk

Fase 1 : Opvang water aan de bron

Fase 2 : 1,5 km lange waterleiding tot aan de watertank.

Fase 3 : Bouw van een watertank.

Fase 4 : Opbouw van een waterverdelings- netwerk van de watertank tot aan een zevental aftappunten.

Partners:

- Paelep Village Committee (Nepal)
- Rotary Gerpennes (België)

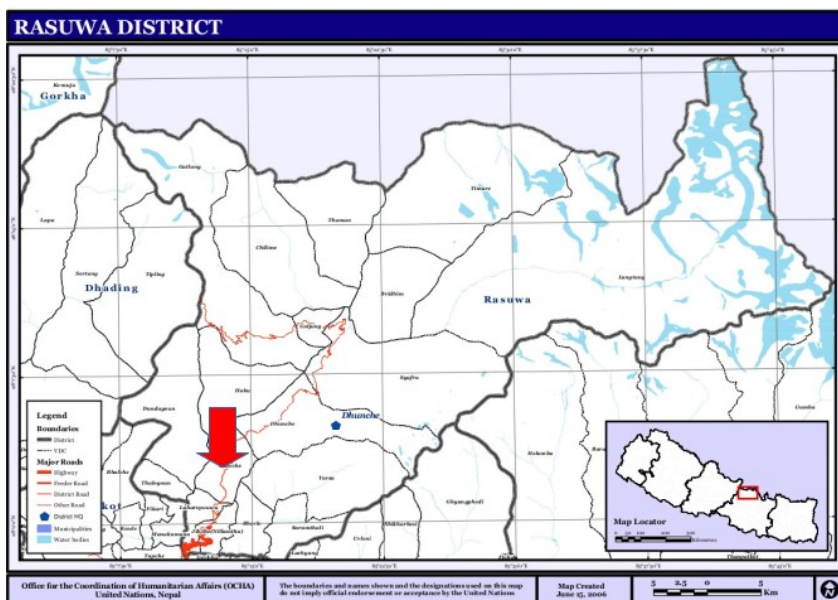

Na de noodhulp van 2015 werd een project ontwikkeld voor de watervoorziening van Paelep. Dit project werd in samenwerking tussen de Rotary van Gerpennes en BIKAS opgesteld. Elke partner is voor de financiering van een deelproject verantwoordelijk.

Paelep is een dorp van de VDC Ramche in de Langtang National Park. Na de aardbeving is er met de bevolking vastgesteld dat een belangrijk behoefte was aan toegang tot water. Een lokale comité wordt opgericht, in samenspraak met de autoriteiten van de VDC Ramche.

Sleutelgetallen	EUR	NPR
Totaalbudget van het project : waarvan BIKAS	26.500 13.000	2.970.000 1.455.000
Uitgaven voor 2018 waarvan BIKAS	11.400 11.400	1.254.000 1.254.000
Uitgaven van 2018 waarvan BIKAS	6.000 1.500	761.220 190.425
Uitgaven voorzien in 2019 waarvan Bikas	6.000 0	765.000 0

BIKAS had een financiering van 13.000 € toegezegd. hebben de verantwoordelijkheid voor de financiering van de fasen 1 tot en met 3 overgenomen die in 2017 uitgevoerd zijn. . Het bedrag uitgegeven in 2018 is onze deelname in de fase 4 (13.500 €).

De fase 4 is zo goed als af. Een nieuwe weg in opbouw kruist de waterleiding. Beveiligingswerken zullen waarschijnlijk nodig zijn.

3.1.3 School Nesing



02.05.2018

Gebied: opleiding

Plaats:
Rasuwa district, ex-VDC Haku. Nesing is één van de dorpjes van Haku.

Voorwerp:
bouw van een twee klassen schoolgebouw met toiletten.

Partner:
- Himalayan Community Development Committee (HCDC)

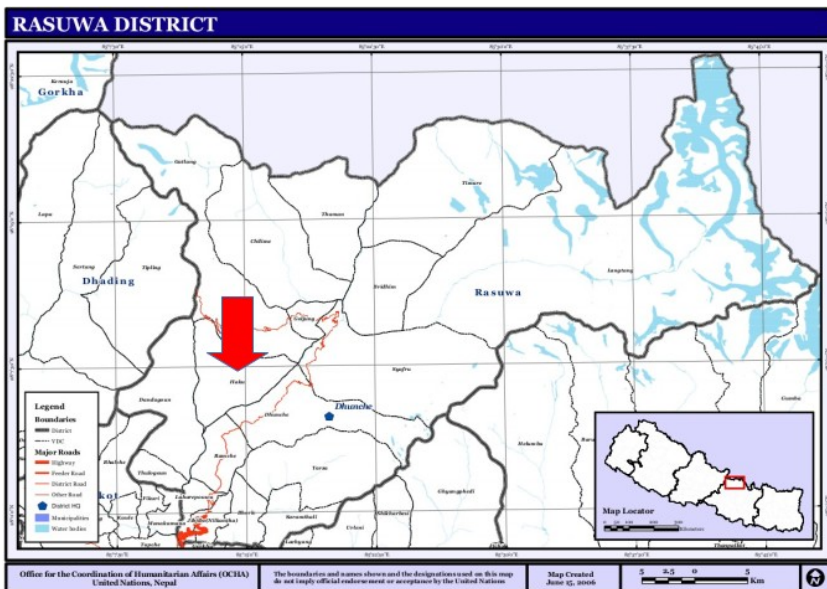

Toen BIKAS de bouw van voorlopige 'resilient houses' na de aardbeving van 2015 financierde, werd beloofd de bouw van een twee klassen schoolgebouw te ondersteunen. In juli 2017 hebben wij een overeenkomst met de dorpsvereniging HCDC (Himalayan Community Development Committee) afgesloten.

Wij werken met een lokale architect samen, die ons een aardbevingsbestendige bouw garandeert. De betalingen gebeuren in schijven gelinkt aan de vooruitgang van de werken. De lokale gemeenschap draagt met kosteloze prestaties bij.

Tegelijkertijd om kosten te sparen heeft HCDC beslist de bouw van de

toiletten samen met het schoolcomité zelf te realiseren. Wij hebben hiervoor een overeenkomst in december 2017 getekend. Bij het bouwen van het schoolgebouw werd vastgesteld dat een beschermingsmuur tegen grondverschuiving nodig was.

De werken waren in 2018 af.

Sleutelgetallen	EUR	NPR
Totaalbudget van het project :	66.220	7.281.843
Uitgaven voor 2018 : waarvan BIKAS	47.965	5.969.733 5.769.733
Uitgaven in 2018: waarvan BIKAS	11.959	1.534.679

3.1.4 School Sano Haku



Gebied: opleiding

Plaats:

Rasuwa district, ex-VDC Haku. Sano Haku is één van de dorpjes van Haku.

Voorwerp:

bouw van een twee klassen schoolgebouw met toiletten.

Partner:

- Himalayan Community Development Committee (HCDC)

Dit project wordt met dezelfde partners als in Nesing gerealiseerd. Een overeenkomst is met hen eind 2017 getekend. Het gaat over een gebouw identiek als die van Nesing.

Gezien de werken gelijkaardig zijn en gelijktijdig liepen heeft de ondernemer geen beheerkosten op de tweede werf aangerekend.

Voor dezelfde reden heeft HCDC de wettelijke beheerkosten maar één keer aangerekend.

Zoals in Nesing, heeft HCDC beslist de bouw van de toiletten samen met het schoolcomité zelf te realiseren.

De werken waren in 2018 af.

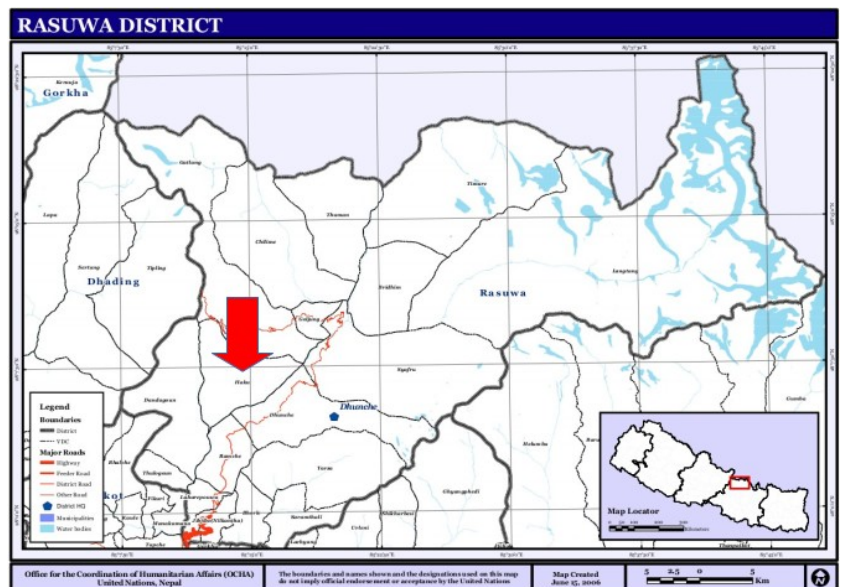

Sleutelgetallen	EUR	NPR
Totaalbudget van het project :	56.000	6.515.723
Uitgaven in 2018: waarvan BIKAS	46.502	5.865.440

De provincie West-Vlaanderen heeft de bouw van de scholen Nesing en Sano Haku ten hoogste van 20.000 € gesubsidieerd.

3.1.5 School Khandbari



Khandbari is de hoofdstad van het Sankhuwasabha district ten westen van het land aan de voet van de Makalu. De stad ligt dicht bij het vliegveld van Tumlingtar.

Het huidige gebouw is vervallen en zwaar beschadigd door de aardbeving. In 2016 hadden wij een voorlopig prefab-gebouw laten installeren. Het gaat nu om de heropbouw van de school, het afbreken van het bestaande gebouw inbegrepen.

16.12.2018

Eind 2017 hadden wij een consultancy overeenkomst met het kantoor 'Shree Sandra Surya architects and engineers Associates' getekend. In mei 2018 hebben wij met de school en de aannemer een overeenkomst afgesloten voor de bouw van een twee verdiep schoolgebouw met telkens vier klaslokalen. De schoolgemeenschap zorgt voor het afbreken van het huidige gebouw en het financieren van één derde van het nieuwe gebouw. Onze tussenkomst wordt op 110.000 EUR geplafonneerd. De werken zijn in uitvoering en zouden tegen de lente 2019 af moeten zijn.

In 2018 werden subsidies van de provincie Antwerpen (3.500 €) en van de gemeenten Oud-Turnhout (10.300 €) en Wijnegem (3.857 €) gekregen.

Gebied: opleiding

Plaats:

Sankhuwasabha district, urban municipality Khandbari.

Voorwerp:

bouw van een twee verdiep schoolgebouw met telkens vier klaslokalen.

Partners:

- Barun Secondary English School (Nepal)
- Chandra Surya Construction Ltd (Nepal)



Sleutelgetallen	EUR	NPR
Totaalbudget van het project: waarvan BIKAS	155.839 110.000	17.921.475 12.650.000
Uitgaven in 2018: waarvan BIKAS	84.700 84.700	10.886.498 10.886.498
Uitgaven voorzien in 2019 waarvan BIKAS	45.839 25.300	7.032.977 3.036.000

3.1.6 School Likhu



Gebied: opleiding

Plaats:

Ramechhap district, ex-VDC Likhu-Tamakoshi

Objet :

Bouw van een vier klassen schoolgebouw.

Partners:

Himalayan Climate Initiative (HCI) Nepal

Hubert & Renate Schwarz Stiftung, Duitsland

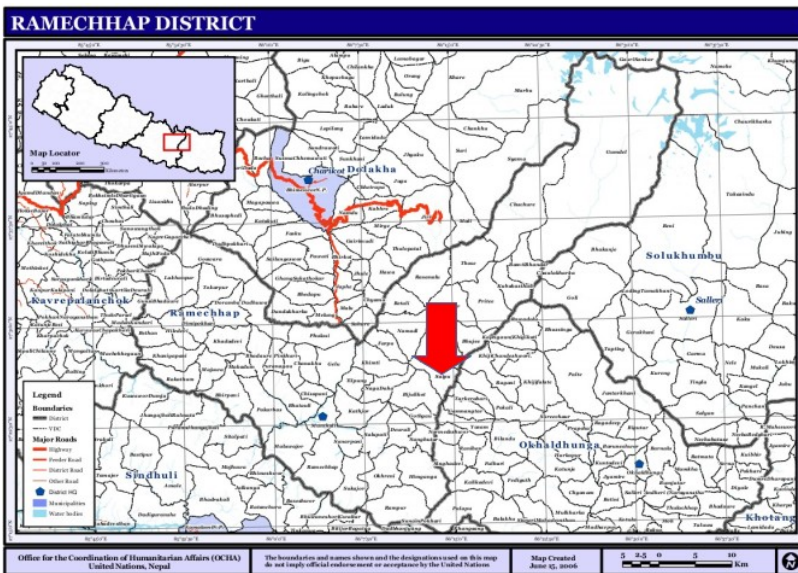

Dit project is het resultaat van de samenwerking met de Artevelde Hogeschool in Gent. Wij hebben met HCI, onze partner voor de 'resilient houses', onderhandelingen gevoerd met het oog op het financieren van een vier klassen schoolgebouw te Likhu, in het Ramechhap district. Dit project zal in samenwerking met de 'Hubert & Renate Schwarz' stichting gerealiseerd worden, met wie wij ons de financiering delen. Een overeenkomst werd met HCI en deze stichting in 2017 getekend.

Het project werd in 2018 uitgevoerd.

In 2018 hebben wij geen fondsen voor dit project overgeschreven. In de loop van de uitvoering heeft de Hubert & Renate Schwarz Stiftung meer willen uitgeven

(61.000 EUR) dan oorspronkelijk afgesproken. Van onze kant wensen wij fondsen te gebruiken die reeds in Nepal bij HCI aanwezig zijn als saldo uit projecten van vorige jaren. Onderhandelingen zijn in dit verband lopend.

3.1.7 Peterschappen.

Meerdere groepen van sympathisanten sponsoren groepen van benadeelde kinderen uit voornamelijk de steden Pokhara en Kathmandu, door hun studiekosten te financieren.

Ofschoon wij met erkende instellingen werken houden wij er aan te verifiëren dat de fondsen als goede huisvader worden gebruikt. De kinderen zijn altijd met naam en voornaam gekend. In de mate van het mogelijke onderhoudt elke groep rechtstreeks mailcontact met de begunstigten. Examenuitslagen worden gevraagd. Bij bezoek ter plaatse gaan wij na dat de kinderen wel degelijk les volgen en dat er geen dubbele subsidiëring gebeurt.

De raad van bestuur heeft beslist van dit soort activiteiten stapsgewijs af te zien. Het aantal betrokkene kinderen daalt. Maar gezien het stijgend niveau van de studies stijgen de kosten per kop.

Sleutelgetallen	EUR	NPR
Uitgaven in 2018:	7.203	900.000

3.2 Nieuwe projecten in realisatie.

In 2018 werden nieuwe projecten in het kader van de heropbouw van Nepal na de aardbeving ontwikkeld. Deze projecten stroken met het algemeen plan voor heropbouw van de overheid en zijn aan talrijk administratieve verplichtingen onderhevig.

3.2.1 School Kalidevi

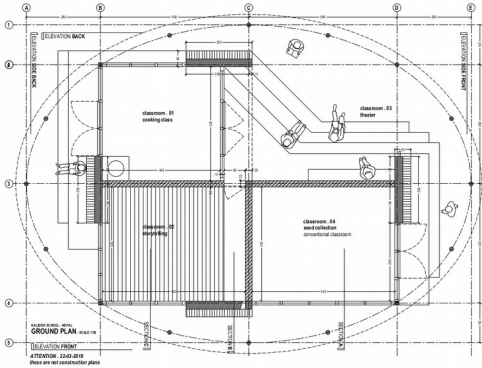

Gebied: opleiding

Plaats:

Makwanpur district, rural municipality Makwanpur Gadhi, dorp Chaap

Voorwerp:

Bouw van een multifunctioneel piloot-schoolgebouw.

Partner:

- Center for Educational Policies and Practices (CEPP) (Nepal)

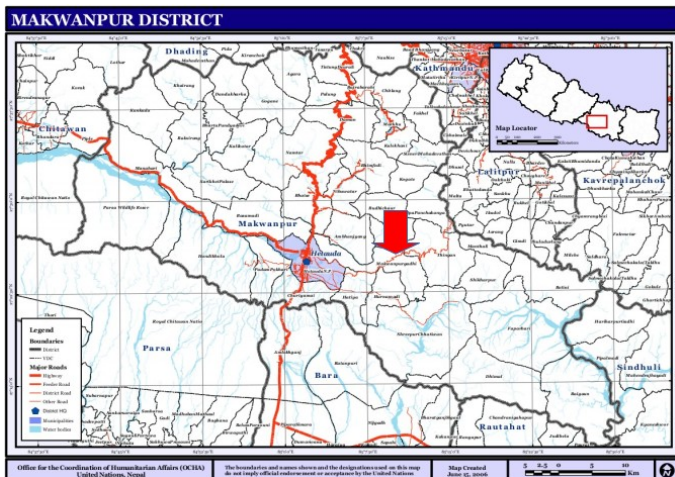

In samenwerking met de architectuurafdeling van de KUL hebben wij met onze lokale partner CEPP (zie kap. 5) een overeenkomst afgesloten voor de bouw van een piloot-schoolgebouw voor de Lagere school Kalidevi te Chaap, landelijke gemeente Makwanpur Gadhi (Makwanpur district).

Dit project wordt in de buurt van een schoolgebouw gebouwd dat door de aardbeving gespaard was en zal verschillende functies vervullen in het kader van een pedagogie geopend op het samenleven van de dorpsgemeenschap.

Vier ruimten worden bepaald: een traditioneel klaslokaal, een ruimte voor de manuele activiteiten (keuken en werkplaats), een ruimte voor het lezen

en vertellen en een forum voor toneelactiviteiten en opening naar de gemeenschap. De architectuurafdeling van de KUL heeft dit concept ontwikkeld na afspraak met CEPP en consultatie van de dorpsgemeenschap.

De vooruitgang van de werken gaat gepaard met de aanwezigheid van stagiairs architecten studenten die aan de bouw concreet deelnemen. Eind 2018 waren de funderingen en een superstructuur af. De dakdekking en de inrichting zijn voor 2019 voorzien.

Het lukken van dit project hangt ook af van de pedagogische begeleiding op langere termijn nadat de bouw af is. Dit aspect wordt door onze partner CEPP opgenomen die wij trouwens in project 3.2.4 ondersteunen.

Sleutelgetallen	EUR	NPR
Totaalbudget van het project : waarvan BIKAS	59.500 30.000	7.140.000 3.600.000
Uitgaven in 2018: waarvan BIKAS	17.930	2.350.479
Uitgaven voorzien in 2019 waarvan BIKAS	39.913 12.070	4.789.521 1.448.400

3.2.2 School Dhital

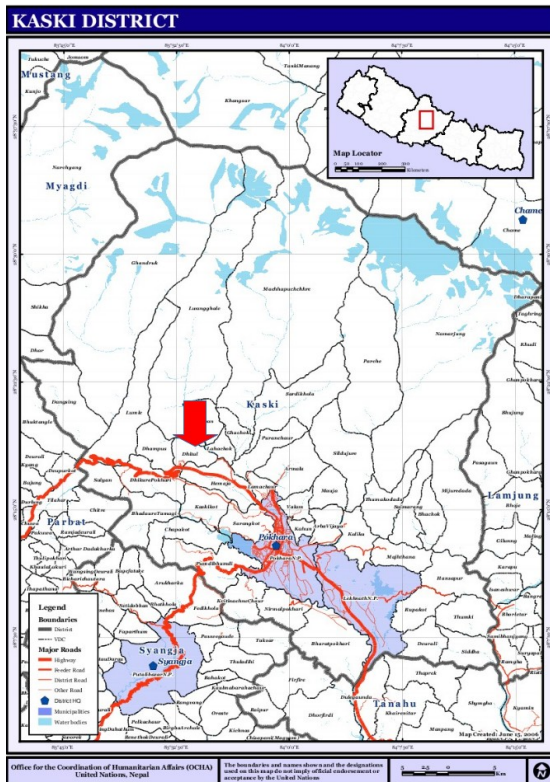

Gebied: opleiding

Plaats:
Kaski district, ex-VDC Dhital

Voorwerp:
levering van schoolmeubilair

Partner:
- Nepal House Kaski Nepal)

De Artevelde Hogeschool van Gent, met dewelke wij al verschillende projecten samen hebben uitgevoerd, stuurt elk jaar studenten in onderwijs op stage in Nepal. De Dhital school is een van hun partners voor stageopvang.

Wij financieren punctueel in 2018 de aankoop van schoolmeubilair voor de klassen die stagiairs opvangen.

Sleutelgetallen	EUR	NPR
Totaalbudget van het project :	1.500	180.000
Uitgaven in 2018: waarvan BIKAS	1.500	180.000

3.2.3 Ezelspad Kalipul-Dilfant

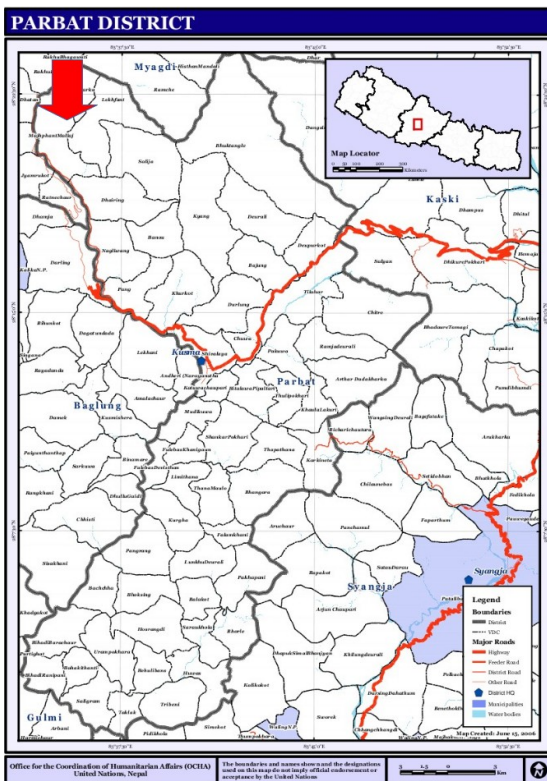

Het dorpje Dilfant ligt in het noordwesten van dit district op enkele kilometers van Beni. Het maakt deel uit van de VDC Malajmajhant.

Fase 1 : In 2014 Bikas financierde de bouw van een gebetonneerd en beveiligd ezelspad van 2m breed en 1.315m lengte met 1.663 trappen.

Gebied: kleine infrastructuur

Plaats:

Parbat district, rural municipality Jaljala, dorp Dilfant.

Voorwerp:

uitbreiding van het ezelspad van Dilfant tot Kotghar.

Partner:

- Kalipul-Dilfant Mule Track Construction Committee (Nepal)



Fase 2 : In 2015 werd de 355m lang verbinding met 433 trappen naar de lagere school Majhafant gerealiseerd.

Fase 3 : tijdens de moesson van 2016 werden twee stukken van een twintigtal meter door een grondverschuiving weggesleept. Wij namen een deel van de herstelkosten ten lasten.

Fase 4 : de lokale gemeenschap heeft een project ontwikkeld voor de verlenging van het pad tot aan het dorp Kotghar (480m). Wij hebben besloten dit project voor 2/3 in 2018 te ondersteunen. De werken zijn af.

Sleutelgetallen	EUR	NPR
Totaalbudget van het project :	7.500	875.648
waarvan BIKAS	5.000	583.765
Uitgaven in 2018:		909.751
waarvan BIKAS	5.000	633.300

3.2.4 Educatief project CEPP

Sedert meerdere jaren werken BIKAS-sympatisanten samen met CEPP met als doel het onderwijs als middel voor sociale samenhang te verbreiden. Zij ontwikkelen pedagogische hulpmiddelen die voor achtergestelde openbare scholen toegankelijk zijn en nemen actief deel aan de opvolgingsactiviteiten van CEPP. Zij dragen bij om stagiairs van verschillende Vlaamse Hogescholen naar Nepal te sturen.

Gebied: opleiding

Plaats:

Sindhuli district, Makwanpur district en Rautahat district (zie ook project Kalidevi, kap. 3.2.1)

Voorwerp:

Pedagogische ondersteuning voor lagere scholen.

Partner:

- Centre for Educational Policies and Practices (CEPP) (Nepal)

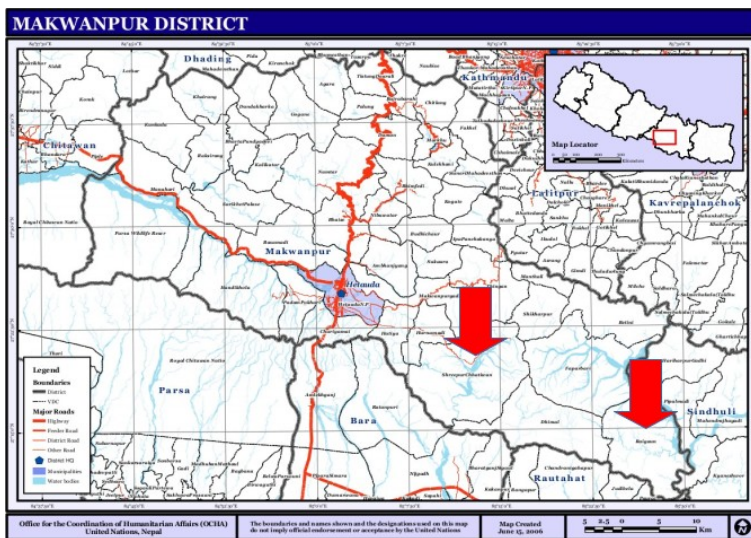

CEPP begeleidt pedagogisch 45 scholen, organiseert opleidingsstages voor leerkrachten en werkt met de plaatselijke overheid en de schoolraden samen.



Het budget toegewezen voor 2018 dekt volgende activiteiten :

- driemaandelijkse evaluatievergadering met de 12 stafleden ;
- vijfdaagse opleiding voor 32 leerkrachten uit 16 scholen in Raigaun (Makwanpur district). Onderwerp: onderwijs in de moedertaal (Tamang) en ontwerpen van een schoolboek voor het eerste graad ;
- driedaagse opleiding voor 14 scholen in Raghedovan. Onderwerpen: op het kind gefocuste onderwijs, klasbeheer, houding, kennissen en vaardigheden van de leerkrachten ;
- aankoop van koffers met pedagogisch materiaal voor het CEPP-kantoor in Shreepur ;
- motivator voor opleiding voor de school Shree Kalidevi (zie 3.2.1) actief met ouders, leerkrachten en leerlingen.

Sleutelgetallen	EUR	NPR
Totaalbudget van het project :	6.000	749.040
Uitgaven in 2018: waarvan BIKAS	6.000	

3.2.5 School Tawal

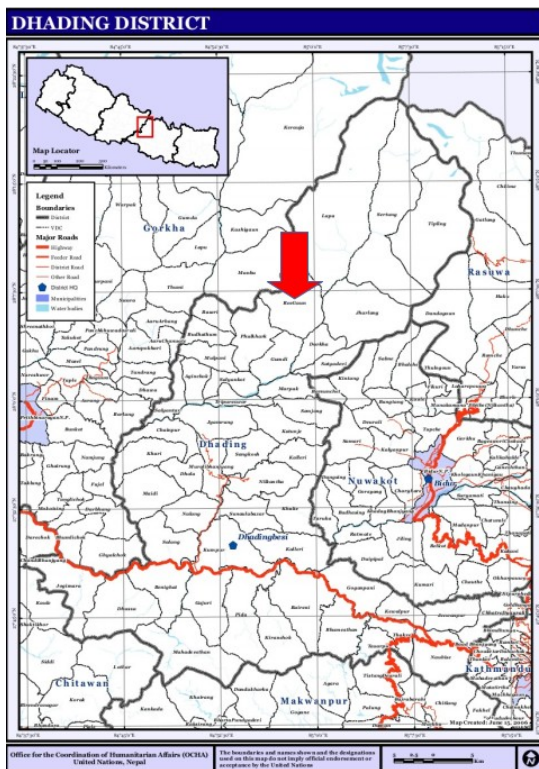

Gebied: opleiding

Plaats:

Dhading district, rural municipality Gangajamuna.

Voorwerp:

heropbouw van een sanitair bloc naast de school van Tawal.

Partners:

- Hilly Region Development Club (HRDC)(Népal)
- Nepal Australia Friendship Association (NAFA)(Australie)

Bij het zoeken naar nieuwe projecten heeft ons een Australische ngo benaderd die met ons dezelfde waarden deelt en op gelijke schaal werkt. Wij hebben besloten met hen voor de heropbouw van een sanitairblok voor de school Tawal samen te werken. Een samenwerkingsovereenkomst is in december 2018 getekend. De eerste schijf is uitbetaald.

Sleutelgetallen	EUR	NPR
Totaalbudget van het project : waarvan BIKAS	15.000 7.500	1.865.735 932.868
Uitgaven in 2018: waarvan BIKAS	4.400	567.468
Uitgaven voorzien in 2019 waarvan BIKAS	3.100	387.500

3.2.6 Watervoorziening Mane Vigur

Bij de activiteitenverslag van vorig boekjaar hadden wij onze intentie vermeld met HCI voor een watervoorzieningsproject in Lakhuri Bhanjyang samen te werken (zie 2017/4.2.4). Dit project is meerdere hindernissen tegengekomen en heeft zich niet kunnen concretiseren.

Daarentegen hebben wij in 2018 een project van beperktere schaal in het Kavrepalanchok district geïdentificeerd.

Gebied: infrastructuur

Plaats:

Kavrepalanchok district, rural municipality Roshi, dorpjes Mane, Bhimkhori Danda, Bongrel Danda en Kamibari.

Voorwerp:

watervoorziening met zwaartekracht.

Partners:

- Mane Vigur Water Supply Users' Committee(Nepal)
- Saint-Chamond Espoir (Frankrijk)

Het dossier opgesteld door de lokale gemeenschap was al aan een Franse ngo, Saint-Chamond Espoir, voorgelegd die het project gedeeltelijk wou ondersteunen. Eind 2018 heeft BIKAS een overeenkomst met hen en de lokale gemeenschap voor de uitvoering van het project afgesloten.

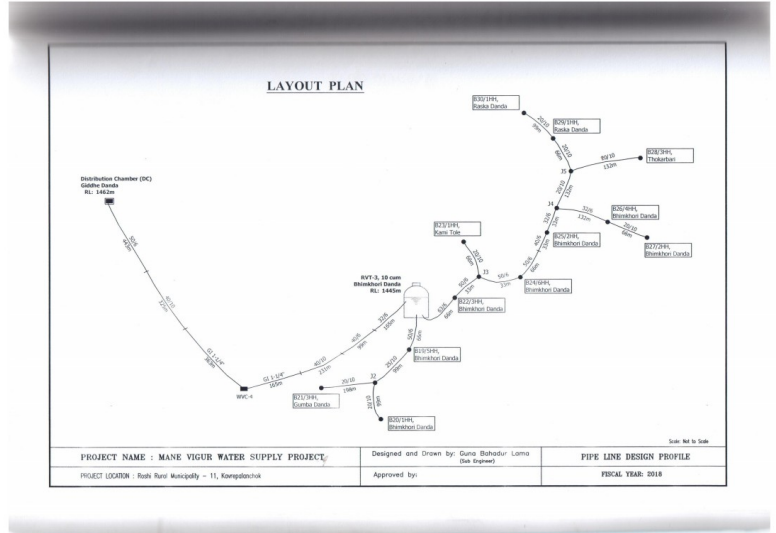
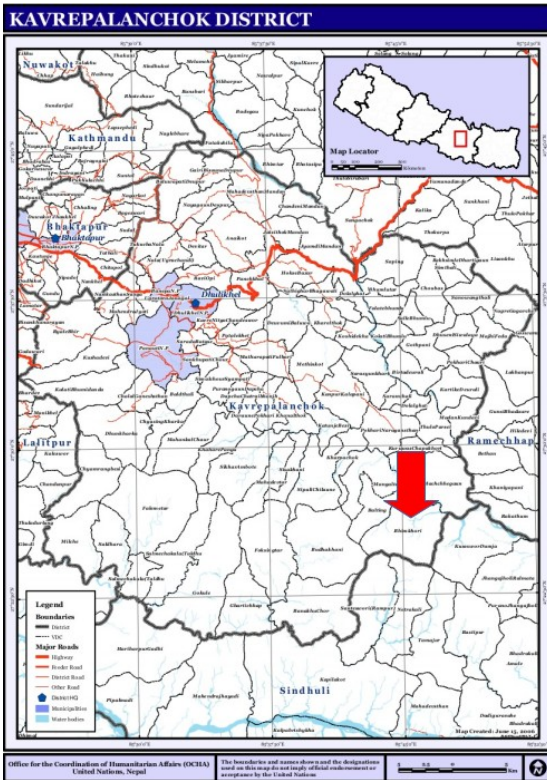

Op een totaalbudget van 8.089.753 NPR nemen respectievelijk de lokale bevolking 1.000.000 NPR, BIKAS 3.051.778 NPR en Saint-Chamond Espoir 4.037.975 NPR ten lasten.

Sleutelgetallen	EUR	NPR
Totaalbudget van het project: waarvan BIKAS	65.000 24.416	8.089.753 3.051.778
Uitgaven in 2018: waarvan BIKAS		
Uitgaven voorzien in 2019 waarvan BIKAS	65.000 24.416	8.089.753 3.051.778

3.3 Samenvatting van de uitgaven van 2018

Kapitel	Project	Ref	Datum	Brutobedrag	Nettobedrag	Begunstigde
3.1.1	Brick Children School	173	19/03/18	5.033,88	5.000,00	Kopila Nepa
3.1.1	Brick Children School	211	04/04/18	2.033,88	2.000,00	Kopila Nepa
3.1.1	Brick Children School	445	17/08/18	2.033,88	2.000,00	Kopila Nepa
3.1.1	Brick Children School	763	17/12/18	12.039,93	12.000,00	Kopila Nepa
	Som 3.1.1			21.141,57	21.000,00	
3.1.2	Paelep	169	16/03/18	1.533,88	1.500,00	Rotary Patan
	Som 3.1.2			1.533,88	1.500,00	
3.1.3	School Nesing	076	02/02/18	16.091,83	16.047,00	Aashraya Paramarsha
3.1.3	School Nesing	077	02/02/18	4.807,88	4.774,00	Aashraya Paramarsha
3.1.3	School Nesing	342	08/06/18	673,88	640,00	Ngawa Tamang
3.1.3	School Nesing	535	25/09/18	1.583,88	1.550,00	HCDC
	Som 3.1.3			23.157,47	23.011,00	
3.1.4	School Sano Haku	090	12/02/18	2.063,88	2.030,00	Aashraya Paramarsha
3.1.4	School Sano Haku	255	30/04/18	1.483,88	1.450,00	Ngawa Tamang
3.1.4	School Sano Haku	321	25/05/18	5.208,88	5.175,00	Aashraya Paramarsha
3.1.4	School Sano Haku	322	25/05/18	625,00	617,00	Aashraya Paramarsha
3.1.4	School Sano Haku	395	09/07/18	20.049,61	20.000,00	Aashraya Paramarsha
3.1.4	School Sano Haku	409	18/07/18	283,88	250,00	Aashraya Paramarsha
3.1.4	School Sano Haku	415	27/07/18	3.883,88	3.850,00	Ngawa Tamang
3.1.4	School Sano Haku	464	24/08/18	2.103,88	2.070,00	Ngawa Tamang
	Som 3.1.4			35.702,89	35.442,00	
3.1.5	SchoolKhandbari	310	21/05/18	21.050,82	21.000,00	Chandra Surya
3.1.5	School Khandbari	463	24/08/18	35.768,61	35.700,00	Chandra Surya
3.1.5	School Khandbari	816	20/12/18	28.059,29	28.000,00	Chandra Surya
	Som 3.1.5			84.878,72	84.700,00	
3.1.7	sponsoring	219	09/04/18	6.013,88	5.980,00	Srijana Paudel
3.1.7	sponsoring	485	04/09/18	1.188,88	1.155,00	Nepal House Kaski
	Som 3.1.7			7.202,76	7.135,00	
3.2.1.	School Kalidevi	246	24/04/18	9.767,18	9.730,00	CEPP
3.2.1	School Kalidevi	500	17/09/18	8.235,33	8.200,00	CEPP
	Som 3.2.1			18.002,51	17.930,00	
3.2.2	School Dhital	003	17/04/18	1.533,88	1.500,00	Nepal House Kaski
	Somme 3.2.2			1.533,88	1.500,00	
3.2.3	Ezelspad	345	11/06/18	5.033,88	5.000,00	Kalipul
	Som 3.2.3			5.033,88	5.000,00	
3.2.4.	Educatief project	433	08/08/18	6.033,88	6.000,00	CEPP
	Som 3.2.4			6.033,88	6.000,00	
3.2.5	School Tawal	882	31/12/18	4.433,88	4.400,00	HRDC
	Som 3.2.5			4.433,88	4.400,00	
	TOTAAL			208.655,32	207.618,00	

4 Projecten lopend of voorzien in 2019

4.1 Lopende projecten

In 2019 zal een totaalbudget van **83.400 €** aan de voortzetting van lopende projecten toegewezen worden. Dit houdt rekening met een stabiele wisselkoers van de roepie tegen de euro.

4.1.1. Brick Children School

In continuïteit met het project beschreven onder 3.1.1 zullen wij onze ondersteuning aan het dagcentrum voor kinderen met cerebraal palsy dat binnen de brick children school werkt voortzetten. Wij zullen ook kosten voor de plaatsinrichting van de Brick Children School ten lasten nemen.

Budget 2019: 3.000 €

4.1.2 Watervoorziening Paelep

Wij melden onder 3.1.2 dat de ombouw van de weg naar het dorp consolideringswerken aan de kruising met de waterleiding waarschijnlijk nodig maakt.

Budget 2019: 2.500 €

4.1.3 School Khandbari

Het project beschreven onder 3.1.5 wordt in 2019 voortgezet en afgewerkt.

Budget 2019: 25.300 €

4.1.4 School Kalidevi

Het project beschreven onder 3.2.1 wordt in 2019 voortgezet en afgewerkt.

Budget 2019 : 12.100 €

4.1.5 Educatief project CEPP

De activiteit beschreven onder 3.2.4 wordt in 2019 voortgezet.

Budget 2019 : 6.000 €

4.1.6 School Tawal

Het project beschreven onder 3.2.5 wordt in 2019 voortgezet en afgewerkt.

Budget 2019 : 3.100 €

4.1.7 Watervoorziening Mane Vigur

Het project beschreven onder 3.2.6 wordt in 2019 voortgezet en afgewerkt.

Budget 2019 : 24.400 €

4.1.8 Peterschappen

De peterschapsactiviteiten beschreven onder punt 3.1.6 worden voortgezet, maar maken geen deel meer uit van onze prioriteiten.

Budget 2019: 7.000 €

4.2 Nieuwe projecten met realisatie in 2019

4.2.1 School Thulo Haku

De totale kost werd op 11.500.000 NPR (ca. 92.000 €) geraamd. De overheid zou een budget van 6.500.000 NPR ter beschikking stellen. BIKAS heeft haar belangstelling voor het project getoond en wordt voor 25.000 € gevraagd. Het budget en de modaliteiten van de BIKAS-tussenkomst moeten nog bepaald worden.

4.2.2 Scholen Nesing en Sano Haku

Wij worden gevraagd om schoolbanken voor die twee scholen te laten leveren. Het budget voor deze actie wordt op 3.000 € geraamd.

5 Lijst van onze partners in Nepal

Partner	Project
Aashraya Paramarsha P. Ltd Sahayoginagar, Koteswor, Kathmandu Contact : Ar. Lakpa Sherpa E-mail : ar.lakpasherpa@gmail.com	3.1.3 3.1.4
Barun Secondary English School Barun Multiple Campus, Khandbari, Sankhuwasabha Contact: Rudra Nat Dahal E-mail: dahalrudra18@gmail.com	3.1.5
CEPP (Centre for Educational Policies and Practices) Tinkune, Kathmandu E-mail: info@schoolingnepal.org , teekab@schoolingnepal.org Web: http://schoolingnepal.org	3.2.1
HCDC (Aasahaya Balbalika Bikash Kendra – Himalayan Community Development Committee) Haku, Rasuwa Contact: Ngawa Tamang E-mail: mountainngawa@gmail.com	3.1.3 3.1.4
HCI (Himalayan Climate Initiative) GPO Box: 12123 House No. 692, Subarna Marga, Baluwatar, Kathmandu Tel: +977 1 4428976, +977 1 4442568 E-mail: info@himalayanclimate.org Web : www.himalayanclimate.org	3.1.6
HRDC (Hilly Region Development Club) Tawal, Gangajamuna Rural Municipality, Dhading Contact: Kanchha Tamang E-mail: kanchhahrdc@gmail.com	3.2.5
Kalipul-Dilfant Mule Track Construction Committee Mallaj-Majhphant, Parbat E-mail : kdmcccsecretary@yahoo.com	3.2.3
Kopila Nepa Lalitpur, Nepal contact : Bimal Lal Shrestha E-mail : bimalani@mail.com.np Facebook : Kopila Nepa	3.1.1
Mane Vigur Water Supply Users' Committee Roshi Rural Municipality, Ward 11, Kavrepalantchok Contact: Babulal Lama Tamang E-mail: babulal70@hotmail.com	3.2.6
Nepal House Kaski Pokhara, Kaski Contact: Basanta Subedi E-mail : nepalhouse66kaski@hotmail.com Tel : +977 98460 43966, +977 98058 41926 Web: https://nepalhousekaski.weebly.com	3.1.7 3.2.2

Paelep Village Committee Paelep, Ramchhe, Rasuwa	3.1.2
Srijana Poudel Damdame Drinking Water Committee Secretary	3.1.7

Leveranciers	Projekt
Chandra Surya Construction Ltd Maligaun, Ward 05, Kathmandu Contact: Ar. Deepesh Lamichhane E-mail: archideepesh73@gmail.com Tel: +977 1 4419390	3.1.5

6 Lijst van onze nationale en internationale partners

Partner	Projekt
Brick Children School 15 Howards Field LL13 7ER Wrexham, United Kingdom E-mail: info@brick-children-school.org.uk Tel: +1978 359681 Web: http://www.brickchildrenschool.com	3.1.1
Hubert & Renate Schwarz Stiftung Ungerthal 2 1/2, D 91186 Büchenbach Contact: Annette Blümlhuber E-mail: Annette.Blümlhuber@hubert-schwarz.com	3.1.6
NAFA (Nepal Australia Friendship Association) PO Box 728, Aspley Qld 4034, Australia Contact: Rod Setterlund, E-mail: setterlund@hotmail.com	3.2.5
Rotary Club de Gerpennes Contact: Christian Renotte E-mail : ch.renotte@skynet.be Web: http://www.rotary-club-gerpinnes.be/	3.1.2
Saint-Chamond Espoir Maison de quartier Vincent Goujon 21 Place Nationale, F 42400 Saint Chamond Contact: Yves Laval E-mail: yveslaval50@gmail.com	3.2.6