



# Activiteitenverslag

---

2015

## Inhoudsopgave:

1.Missie en doelstellingen van BIKAS.....	3
1.1 Een kijk op Nepal .....	3
1.2 Ons antwoord op de noden .....	4
2.Projectrealisaties tot en met 2014 .....	5
3.Projectrealisaties in 2015 .....	7
3.1 Voortzetting van lopende projecten.....	7
3.1.1Brick Children School .....	7
3.1.2 Lulang school.....	9
3.1.3 Ezelspad Kalipul-Dilfant .....	10
3.1.4 Sponsoring .....	11
3.2 Nieuwe projecten .....	11
3.2.1 Brick Children School .....	11
3.2.2 Resilient houses .....	11
3.2.3 Partnership met CWISH .....	15
3.2.4 Centre for Educational Policies and Practices (CEPP).....	16
3.2.5 Centre for Agro-Ecology and Development (CAED) .....	16
3.2.6 Cultureel project Balthali.....	16
3.2.7 Noodhulp Langtang .....	17
3.2.8 Seila road .....	17
3.2.9 Partnerschap met de Artevelde Hogeschool .....	18
3.2.10 Watervoorziening Paelep.....	20
3.2.11 Rechtstreekse noodhulp .....	20
3.3 Samenvatting van de uitgaven van 2015 .....	21
4.Lopende projecten in 2016 .....	22
4.1 Brick children school.....	22
4.1.1Lopende uitgaven.....	22
4.1.2 Bijkomend gebouw .....	22
4.2Resilient houses .....	22
4.2.1 Thulo Haku .....	22
4.2.2 Nessing .....	22
4.2.3 Nilkantha.....	22
4.2.4 Sindhuli.....	22
4.3 Partnerschap met Aretvelde Hogeschool.....	22
4.3.1.School Khari : het project dat onder 3.2.2.7 voorgesteld is wordt in 2016 voortgezet en afgewerkt zodanig dat het schooljaar 2016/2017 in de gerenoveerde gebouwen kan plaatsvinden. ....	22

4.3.2 Khoplang huizen : het project dat onder 3.2.2.7 voorgesteld is, wordt in 2016 voortgezet en afgewerkt. ....	22
4.3.3. Brug Khoplang: het project dat onder 3.2.2.7 voorgesteld is wordt in 2016 voortgezet en afgewerkt. ....	22
4.3.4 Brug Noubise .....	22
4.4 Partnerschap met CWISH: Khandbari Hospital .....	22
4.5 Lulang school.....	23
4.6 Tentenzeilen container.....	23
4.7 Langtang .....	23
4.8 Cultureel project Balthali.....	23
4.9 CEPP.....	24
4.10 Paramendo Eco Farming.....	24
4.11 Khandbari school.....	24
4.12 Watervoorziening Paelep.....	25
4.13 Peterschapsprojecten.....	25
LIJST VAN ONZE PARTNERS IN NEPAL.....	26

# 1. Missie en doelstellingen van BIKAS

Sinds meer dan 25 jaar is onze organisatie gefocust op ontwikkelingssamenwerking met Nepal, met vooral aandacht voor de meest benadeelde groepen omwille van geslacht, kaste, etnische oorsprong of sociale laag.

Onze acties stroken volledig met de 17 VN- duurzame ontwikkelingsdoelstellingen voor 2015-2030.

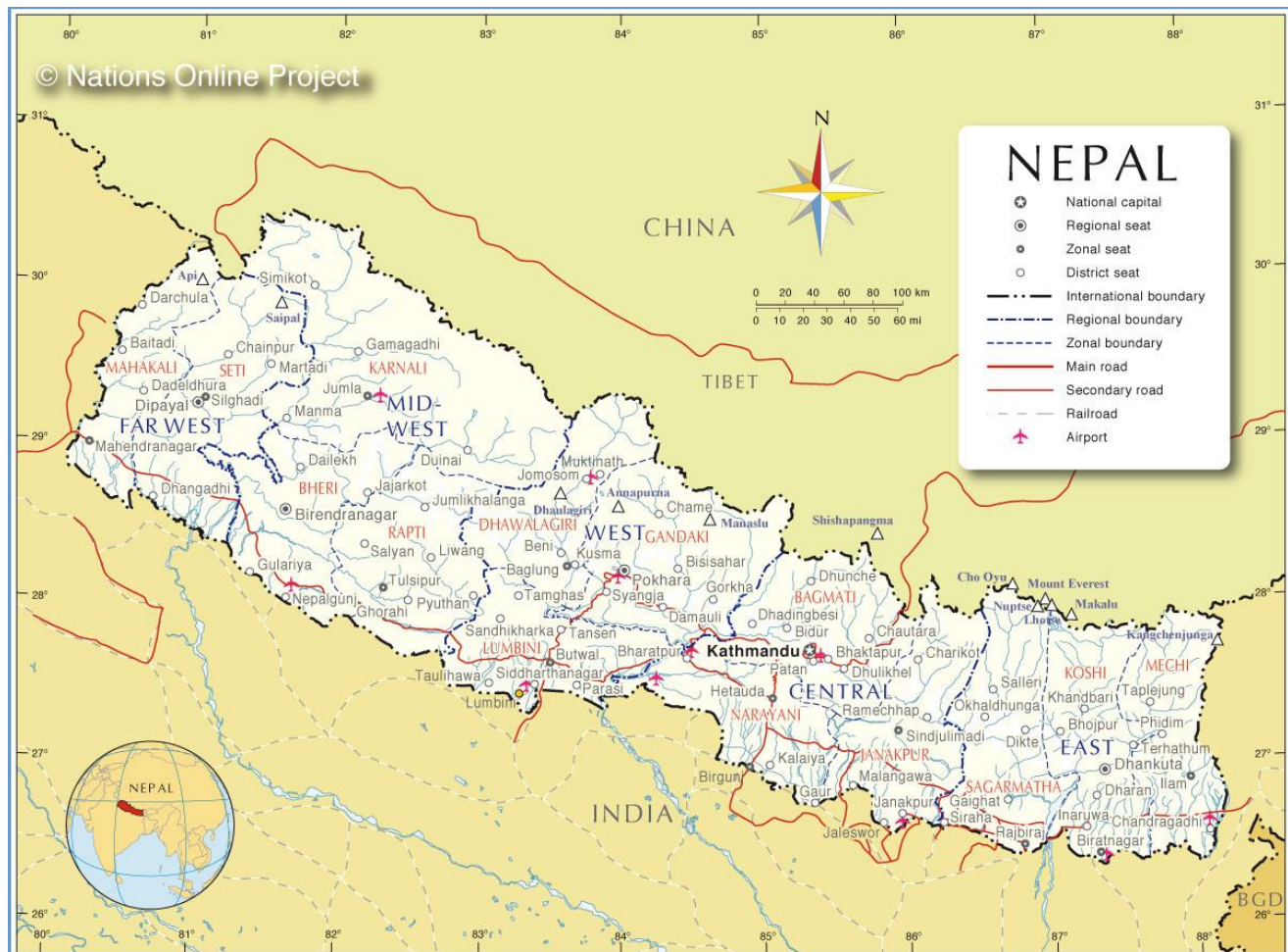

## 1.1 Een kijk op Nepal

Nepal, aan de voet van de Himalaya, bufferstaat tussen de twee regionale reuzen China en Indië, blijft een van de armste landen ter wereld, met een jaarlijks BNP per hoofd van amper 730 \$. De bevolking, nu meer dan 30 miljoen inwoners, heeft een lange burgeroorlog achter de rug gevolgd door chronische politieke instabiliteit. De Staat is voor een groot deel afhankelijk van de internationale hulp.

Nepal ligt op de aardbevingsbreuk van het continent dat zich op 25 april 2015 vertaald heeft in een rampzalige aardbeving met een intensiteit 7,8 op de schaal van Richter gevolgd door een tweede schok op 12 mei met een intensiteit van 7,3. Bijna 9.000 slachtoffers, 22.000 gewonden en 3,5 miljoen daklozen hebben deze verschrikkelijke gebeurtenissen tot gevolg gehad.

Op gebied van milieu is de toestand van Nepal catastrofaal. Erosie en ontbossing samen met de moesson veroorzaken regelmatig overstromingen en doen de uittocht van het platteland naar de steden en het buitenland stijgen. De opwarming van de planeet veroorzaakt het versneld smelten van de Himalaya-gletsjers, wat de blijvende waterbevoorrading van de bevolking bedreigt.

De wegeninfrastructuur is dikwijls gebrekkig en gevoelig voor landverschuivingen vooral in heuvelachtige gebieden. Men moet dikwijls lange afstanden te voet afleggen om school, gezondheidspost of markt te kunnen bereiken.

## 1.2 Ons antwoord op de noden

Sinds onze stichting voeren wij micro-projecten uit in het kader van opvoeding/educatie, gezondheidszorg of basisinfrastructuur; waarbij de plaatselijke gemeenschappen steeds betrokken worden.

Wij hechten veel belang aan de medewerking van de lokale gemeenschappen bij de verwezenlijking van de projecten: dit gebeurt meestal door bijdrage van lokale arbeid en logistieke ondersteuning. In dit kader hechten wij dan ook groot belang aan de samenwerking met lokale instellingen zoals dorpscomités voor ontwikkeling (VDC) of Nepalese ngo's.

De projecten worden ter plaatse opgevolgd door regelmatige bezoeken van onze bestuurders en onze leden. Met uitzondering van een belangrijk project dat in de jaren 2008-2012 door het 'Bestuur voor Ontwikkelingssamenwerking' werd gesubsidieerd, nemen onze bestuurders en leden, die uitsluitend vrijwilligers zijn, alle verplaatsing- en verblijfskosten ten laste.

Onze activiteiten en projecten maken we bekend en beschrijven we in ons driemaandelijks tijdschrift 'BIKAS'. Deze informatie wordt aangevuld met actualiteiten en nieuws over Nepal. Onze sympathisanten reiken ons deze informatie aan waaronder ook deze over onze projecten. Er is een Nederlandstalige en een Franstalige uitgave.

In 2015 zijn onze activiteiten aanzienlijk door de zware aardbeving getroffen bepaald. Buiten een dringende noodhulp hebben wij ons op de heropbouw gefocust. De noden zijn enorm en de reactie van de lokale openbare instellingen is zeer langzaam. Gelukkig hebben wij op een geweldige reactie van onze leden en sympathisanten kunnen rekenen, wat ons toelaat meer kleinschalige projecten parallel aan te gaan.

## 2. Projectrealisaties tot en met 2014

In meer dan 25 jaar tijd heeft onze organisatie vele projecten in Nepal uitgevoerd. De lijst die volgt, vermeldt de voornaamste projecten.

### Omgeving van Kathmandu

- 1976: Levering van 2 ton geneesmiddelen aan ziekenhuizen en humanitaire verenigingen.
- Opleiding van jonge vrouwen tot sociale werksters, opleiding in Patan.
- Renovaties in het dorpje Gongga Bu.

### Soluthumbu district (Everest)

- Samenwerking met Sir Edmund Hillary voor de bouw van een middelbare school in Khumjung.
- Installatie van een drinkwatervoorziening in Khumjung.
- Herstelling van de drinkwatervoorziening in Chekambar (Tibetaanse grens).

### Kavrepalantchok district (Centrum)

- Installatie van een drinkwatervoorziening in Panchkhal.
- Bouw van een 5km lang weg in Kaharekhola (Seila road)

### Chitawan district

- Herbebossing van open velden met snel groeiende gewassen (in samenwerking met het Institute for Agriculture and Animal Sciences te Rampur).
- Bouw van de uitbreiding van de middelbare school te Bachhauli.
- Opleiden van vrouwen voor het opstarten van een werkplaats voor herstel van fietsen.
- Opstarten en uitrusting van een naaiatelier.
- Verbetering van de rookuitlaat van kachels.
- Alfabetisering en bewustmaking van de vrouwen in de dorpen Ratnanagar, Bachhauli, Meghauli, Jagatpur, Kumroy, Kather, Bhandara, Khairahani, Shidhi, Shakatar en New Padampur.
- Gezondheidsprogramma voor vrouwen en kinderen in deze streek.
- Bomen- en groetenkwekerijen.
- Uitdeling van varkens en geiten aan arme boeren in het kader van een kweekprogramma, New Padampur.
- Landbouwdiversificatieprogramma, zoals het door vrouwen beheren van gemeenschappelijke suikerrietvelden.
- Boren 6 van waterputten in New Padampur (65 m diep).
- Bouw van een 90m lang brug in gewapend beton voor voertuigen the Harnahari- Khumroj over de Dhungre rivier.

### Nawalparasi district

- Alfabetisering en bewustmaking van de vrouwen in de dorpen Bhadahari, Pithauli, Kawashri, Koluwa, Chomara, Mukundapur en Pragatinagar.

Deel van het driejarenplan 2007-2010 voor sociale rehabilitatie (subsidie van het Ministerie van Buitenlandse Zaken in het kader van het programma voor conflictenpreventie).

- Bomen- en groetenkwekerijen.
- Programma's voor gezondheidszorg: bescherming tegen slangenbeten, milieu-bescherming.
- Opleiden van vrouwen voor het opstarten van een werkplaats voor herstel van fietsen.
- Versteving van de dijken aan de Narayani rivier.
- Micro-credit voor het opstarten van economische activiteiten voor vrouwen.
- Meer bepaald, in de VDC Benimanipur, dorp Sardi:
- Bouw van de kliniek Jean Wallon
- Bouw van een middelbare school te Sardi (1000 leerlingen)
- Bouw van een brug in gewapend beton over de Dumrani rivier
- Levering van zonnepanelen aan de kliniek Jean Wallon

#### VDC Dhurkot

- Bouw van een lagere school (500 leerlingen) te Dhurkot
- Bouw van een 65m lang hangbrug over de Khakara rivier

**Kaski district**

## VDC Dikhur Pokhari

- Bouw van toiletten en drinkwatervoorziening.
- Bouw van een brug over de Thulakhola rivier
- Verbetering van het netwerk van drinkwatervoorziening
- Herstelling van het dak van de lagere school

## Stad Pokhara

- Sponsoring van kinderen uit vluchtelinggezinnen
- Meren Keshi en Shewa: levering van labo materiaal voor kwaliteitscontrole van het water (in samenwerking met de Franse ngo « L'Etape »).

**Palpa district**

## VDC Deurali

- Herbouw van de lagere school.
- Fotovoltaïsche stroomvoorzorging voor de lagere school.
- Levering van irrigatiepijpen.
- Bouw van de middelbare school te Dhustung.
- Bouw van de lagere school te Thimure.
- Bouw van een auditorium voor samenkomsten en landbouwopleidingen.
- Bouw van een bijgebouw aan de school te Reukai.
- Bouw van 5 watertanken voor regenwater.

**Dolpa district**

- Herstellingswerken aan de lagere school te Tarakot.

**Myagdi district**

## VDC Beni

- bouw van een gebouw voor bloedinzameling naast het ziekenhuis van Beni (Blood bank)

## VDC Takam

- bouw van de middelbare school

**Morang district**

- Bouw van de lagere en middelbare scholen in Hattimuda en Dangraha.
- Alfabetisering en bewustmaking van de vrouwen.

Deel van het driejarenplan 2007-2010 voor sociale rehabilitatie (subsidie van het Ministerie van Buitenlandse Zaken in het kader van het programma voor conflictenpreventie)

**Sankhuwasabha district**

- Levering van een stroomgenerator voor het hospitaal van Khandbari.

**Rasuwa district**

- Financiering van een imker in Thulo Bharku: multiplicatoreffect via opleiding andere boeren.

## 3. Projectrealisaties in 2015

In de loop van het jaar 2015 heeft BIKAS 252.492 € naar Nepal overgeschreven. Dit is een stijging van 445% t.o.v. 2014.

De meeste tussenkomsten van dit jaar zijn rechtstreeks gelinkt met de aardbeving: zowel noodhulp als tijdelijke heropbouw. Lopende projecten werden voortgezet.

Onze acties zijn door twee belangrijke hindernissen geremd.

De Nepalese regering heeft vrij snel een financiële tussenkomst voor heropbouw beloofd, onder voorwaarde dat de heropbouw aan erkende normen voor aardbevingsbestendigheid zou voldoen. Ondertussen zijn alleen voorlopige noodoplossingen toegelaten. Maar de bepaling van de normen laat op zich wachten, zodat vele dorpelingen aarzelen om met een definitieve heropbouw te beginnen.

Na de afkondiging van de nieuwe grondwet zijn verschillende volksgroepen in staking gegaan en hebben een blokkade van de grens met India georganiseerd. Daar brandstof en de meeste goederen uit India worden ingevoerd, heeft het snel een schaarste tot gevolg gehad: de prijzen werden zo omhoog gedreven en transport in het land was moeilijk tot onmogelijk door brandstofschaarste. De hulp aan afgelegen dorpen werd daardoor niet vergemakkelijkt.

Niettegenstaande dit alles hebben wij in de loop van het jaar onze acties doorgezet.

### 3.1 Voortzetting van lopende projecten

#### 3.1.1 Brick Children School

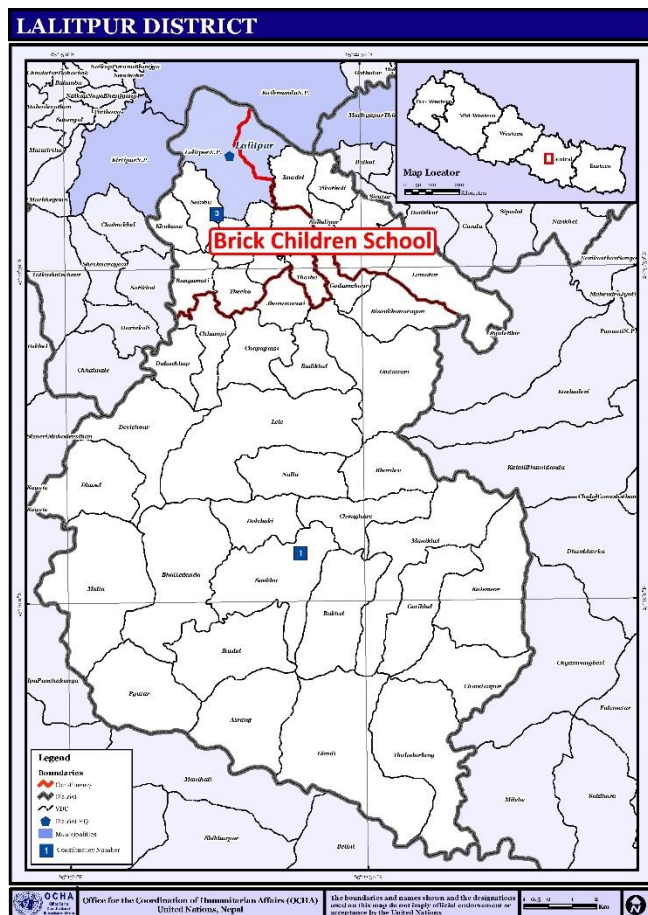

#### Plaats: Lalitpur district, VDC Siddhipur

Het Lalitpur district ligt in het Zuiden van de stad Kathmandu. De Kathmanduvlei heeft veel ambachtelijke steenbakkerijen. De steenbakkerijen werken niet tijdens het regenseizoen omdat dan alle aandacht uitgaat naar het bewerken van de rijstvelden. De werkgelegenheid is seizoensgebonden. Door dit seizoensgebonden werk in de steenbakkerijen dreigen de kinderen in de winter niet naar school te gaan en de sociale discriminatie duurt voort.

De 'Brick Children School' heeft tot doel kinderen van de Tamang bevolking (de Tamang die tijdens de winter in de talrijke ambachtelijke steenbakkerijen van de Kathmanduvlei werken) naar school te laten gaan. Tijdens het regenseizoen keren zij naar hun bergdorpen terug om hun velden te bewerken.

Voor dit project hebben een aantal sympathisanten die zich groepeerden onder de naam Belgian Brick Children School Foundation, zich bijzonder ingezet.

Kopila Nepal, een lokale ngo, is met deze seizoensgebonden school voor deze kinderen in Siddhipur begonnen. Een stichting uit Wales, « Brick Children School Charity », draagt de personeelskosten en volgt het pedagogisch aspect op. Dit project is in 2011 begonnen. Wij hebben onze inspanningen op de infrastructuur gefocust.



**Voorwerp: Bijbouw van een bijkomend klaslokaal en bijkomend sanitair.**

Zoals voor het hoofdgebouw werd het contract rechtstreeks met de leverancier, Hymalayan Prefab Ltd in Kathmandu, afgesloten. De ngo Kopila Nepa volgde de werken op.



	EUR	NRP
Totaalbudget van het project	16.500	1.877.585
Uitgaven in 2015	17.100	1.877.585
Totaal uitgaven	17.100	1.877.585

### 3.1.2 Lulang school

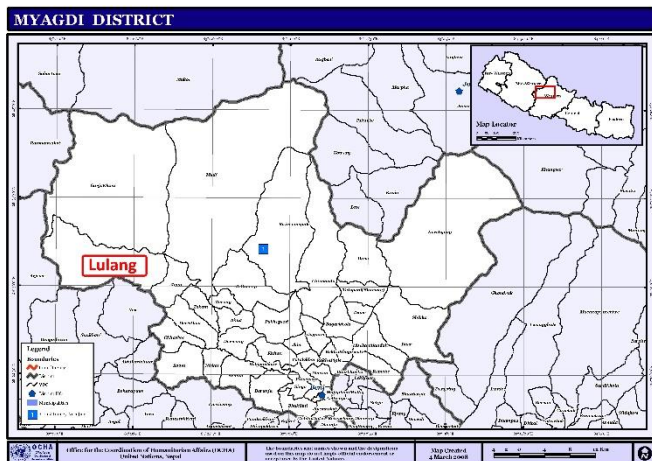

#### Plaats: Myagdi district, VDC Lulang

Het dorpje Lulang bevindt zich in het district Myagdi, op 5 uur loopafstand van Takam, waar wij de bouw van een secundaire school gefinancierd hebben. De lagere school van Lulang staat op de hellingzijde en het de speelplaats loopt gevaar door een aardverschuiving af te glijden.

#### Voorwerp: bouw van een schoormuur.

Het project heeft als doel een muur van schanskorven gevuld met stenen te bouwen om de speelplaats en de school tegen aardverschuivingen te beschermen. De muur is 40m lang en 3,50m hoog. Het lokale dorpscomité heeft zich tot Bikas gewend nadat zij gezien hadden hoe de naburige VDC Takam door Bikas ondersteund was geweest.

Er is met het comité afgesproken dat de lokale bevolking zelf voor het transport van het materiaal zorgt. De lokale inbreng vertegenwoordigt 44% van het totale budget.



Door de aardbeving zijn de werkzaamheden één maand onderbroken. Gedurende het regenseizoen heeft een aardverschuiving een deel van de speelplaats meegesleurd. Er zijn daardoor meerkosten ontstaan, maar het werk kon voortgezet worden.

	EUR	NRP	
Totaalbudget van het project :	44.558	100 %	4.678.632
daarvan aandeel BIKAS	25.132	56 %	2.638.887
Uitgaven in 2015			
daarvan aandeel BIKAS	20.000		2.249.620
Toekomstige uitgaven			
daarvan aandeel BIKAS	5.132		

### 3.1.3 Ezelspad Kalipul-Dilfant

**Plaats: Parbat district**

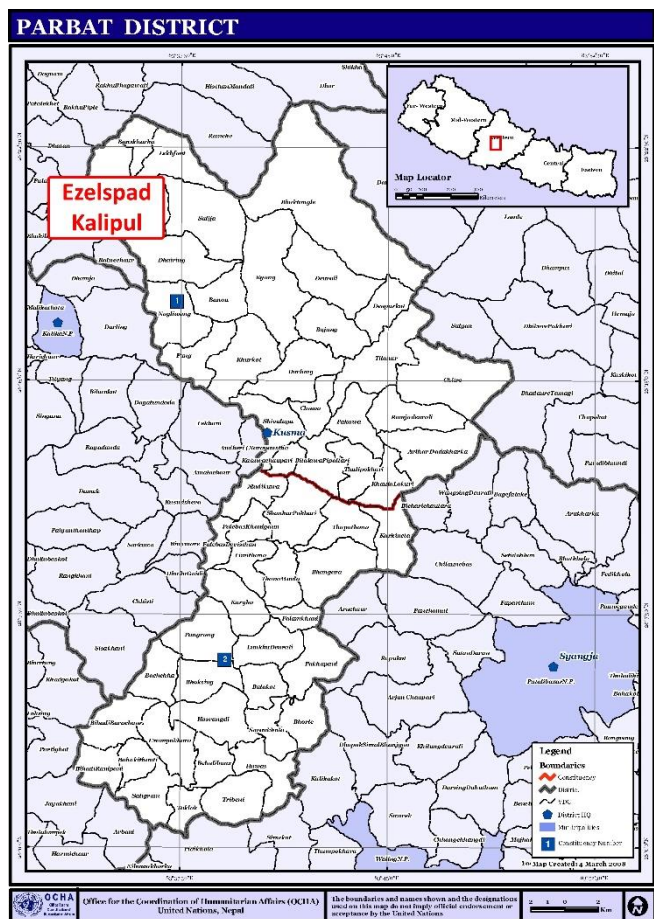

Het dorpe Dilfant ligt in het noordwesten van dit district op enkele kilometers van Beni. Tot 2012 was er een smal éénpersoonsbergpad van 1,3 km dat een reeks dorpsgemeenschappen op een hoog plateau verbond met Beni, 500 m lager, hoofdstad van het naburige Myagdi district. Het maakt deel uit van de VDC Malajmajhant. Dit was de enige toegang naar Beni om goederen door mensen gedragen te transporteren of om naar het ziekenhuis of naar de school te gaan. In het regenseizoen was het pad dikwijls niet begaanbaar en er waren regelmatig zelfs dodelijke ongevallen door het uitglijden.

**Voorwerp: bouw van een ezelspad.**

Op vraag van het lokale dorpscomité hebben wij de aankopen van het materiaal verzorgd, voor het verwezenlijken van een gebetonneerd en beveiligd 2 meter breed ezelspad van 1.320 meter lengte met 1200 trappen.

Dank zij de uitgevoerde werken kan een gemeenschap van duizenden mensen enorm veel tijd winnen. Kinderen kunnen naar Beni naar school gaan, de bevolking krijgt toegang tot gezondheidszorg. Ezels en muilezels kunnen nu landbouwgoederen zoals rijst, graan, gierst, maïs, mosterd, groenten, sinaasappelen, aardappelen en ook producten van dierlijke oorsprong zoals melk van koeien en buffels, eieren en vlees van kippen gemakkelijk vervoeren.

graan, gierst, maïs, mosterd, groenten, sinaasappelen, aardappelen en ook producten van dierlijke oorsprong zoals melk van koeien en buffels, eieren en vlees van kippen gemakkelijk vervoeren.



In 2014 werd met het lokale dorpscomité afgesproken de verbinding tussen het ezelspad en de school (350m) met dezelfde normen te laten bouwen. Begin 2015 werd de verbinding naar de school afgewerkt.

	EUR	NRP
Totaalbudget van het project : daarvan aandeel BIKAS	63.700 42.000	6.369.668
Uitgaven in vorige jaren : daarvan aandeel BIKAS	37.300	5.113.465 4.578.491
Uitgaven in 2015 daarvan aandeel BIKAS	5.854	1.709.475 673.210
Totaal uitgaven daarvan aandeel BIKAS	43.154	100 % 6.822.940 76 % 5.251.701

### 3.1.4 Sponsoring

Meerdere groepen van sympathisanten sponsoren groepen van benadeelde kinderen uit voornamelijk de steden Pokhara en Kathmandu, door hun studiekosten te financieren.

Ofschoon wij met erkende instellingen werken houden wij er aan te verifiëren dat de fondsen als goede huisvader worden gebruikt. De kinderen zijn altijd met naam en voornaam gekend. In de mate van het mogelijke onderhoudt elke groep rechtstreeks mailcontact met de begunstigden. Examenuitslagen worden gevraagd. Bij bezoek ter plaatse gaan wij na dat de kinderen wel degelijk les volgen en dat er geen dubbele subsidiëring gebeurt.

## 3.2 Nieuwe projecten

De aardbevingen van april en mei 2015 hebben een enorme solidariteitsstroom veroorzaakt. Talrijke nieuwe sympathisanten hebben zich gemeld, individueel of als groepen met reeds ideeën en initiatieven om aan de noden van het zwaar getroffen Nepal te verhelpen.

Onze projectfondsen werden daardoor deels aan noodhulp, deels aan heropbouw besteed.

### 3.2.1 Brick Children School

Deze instelling (zie 3.1.1), die door ons langdurig gesteund wordt, zit in nieuwe, aardbevingsbestendige gebouwen en is na de ramp onbeschadigd gebleven. Zij heeft als opvangcentrum voor daklozen gediend en een tijdje noodhulp aan de omringende bevolking verleend.

Volgende acties werden door ons ondersteund:

- 27.04.2015: 2 dagen na de ramp: overschrijving van 10.000 € naar Kopila Nepa, de Nepalese ngo die de Brick Children School runt, voor dekens en voedsel.
- 16.05.2015: hulp voor 2 daklozen leerkrachten: 2.000 €
- 08.06.2015: aankoop schoolmateriaal: 2.000 € (Project ondersteund door Unesco Vlaanderen)

### 3.2.2 Resilient houses

Een van onze lokale partners, de ngo Himalayan Climate Initiative, heeft een model van aardbevingsbestendige goedkope stalen skelet voor gebouwen laten ontwikkelen. Dit systeem is modulair en laat toe vrij snel nieuwe gebouwen te installeren waarvan de muren door de bewoners zelf bekleed worden. Met hulp van vrijwilligers uit eigen land worden de gebouwen door de dorpeelingen zelf gebouwd.



Onze samenwerking wordt in het kader van een samenwerkingsovereenkomst ontwikkeld. De bijlage aan deze overeenkomst bepaalt in welke locaties hoeveel modules geïnstalleerd zullen worden.

### 3.2.2.1 Thulo Haku school

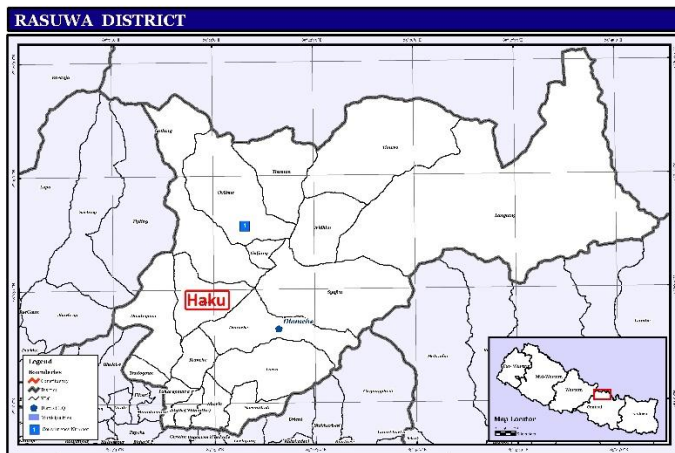

**Plaats: Rasuwa district, VDC Haku**

De VDC Haku bevindt zich in de Langtang National Park en is door de aardbeving zwaar getroffen. Alle huizen van de 9 ver afgelegen dorpen zijn vernield en de bevolking kreeg bijna geen hulp van de buiten wereld.

**Voorwerp: voorlopige schoolgebouw**

Een eerste actie was de bouw van een voorlopige school in Thulo Haku, ter vervanging van de totaal vernielde school, met vier modules 'resilient house'.

	EUR	NRP
Totaalbudget van het project :	3.700	408.000
Uitgaven in 2015 : vanuit BIKAS vanuit HCI	5.000	583.441
Totaal uitgaven : vanuit BIKAS vanuit HCI	5.000	583.441

Het project is af.

### 3.2.2.2 Thulo Haku

Het dorpje Thulo Haku is een van de 9 dorpen van de VDC Haku (zie 3.2.1).

**Voorwerp: voorlopige heropbouw van 23 huizen**

	EUR	NRP
Totaalbudget van het project :	21.300	2.346.000
Uitgaven in 2015 : vanuit BIKAS vanuit HCI	21.300	1.850.614

Het project wordt voortgezet in 2016. Door de lange stakingen in de laatste maanden van 2015 werden de transportkosten hoger als geschat. De begunstigden zijn zo arm dat bijkomend hulp voor de bekleding van de huizen zal waarschijnlijk nodig zijn.

### 3.2.2.3 Nessing

Nessing is één van de 9 dorpen van de VDC Haku (zie 3.2.1).

**Voorwerp: voorlopige heropbouw van 66 huizen**

	EUR	NRP
Totaalbudget van het project :	61.200	6.732.000
Uitgaven in 2015 : vanuit BIKAS vanuit HCI	42.840	4.712.400

Het project wordt in 2016 voortgezet. Door de lange stakingen in de laatste maanden van 2015 werden de transportkosten hoger dan geschat. De begunstigden zijn zo arm dat bijkomend hulp voor de bekleding van de huizen waarschijnlijk nodig zal zijn.

### 3.2.2.4 Gopirang

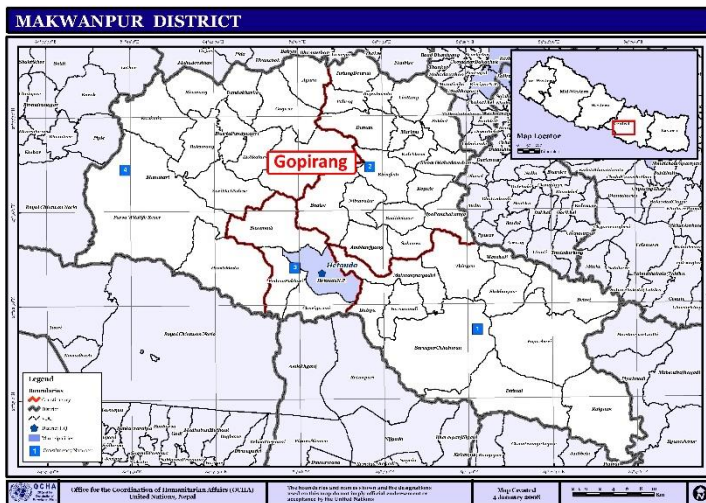

#### Plaats: Makwanpur district, VDC Namtar

Het dorpje Gopirang wordt merendeels bewoond door Chepangs, een van de armste gemeenschappen in Nepal. De gevolgen van de aardbeving zijn voor de Chepangs bijzonder zwaar.

**Voorwerp: voorlopige heropbouw van 25 huizen.**

De bouw van de huizen gebeurde met hulp van jonge Nepalese vrijwilligers. Het project is af en de dorpelingen zijn met de bekleding van de huizen volop bezig.

	EUR	NRP
Totaalbudget van het project :	17.300	1.900.000
Uitgaven in 2015 : vanuit BIKAS vanuit HCI	14.296	1.597.327

### 3.2.2.5 Katunje

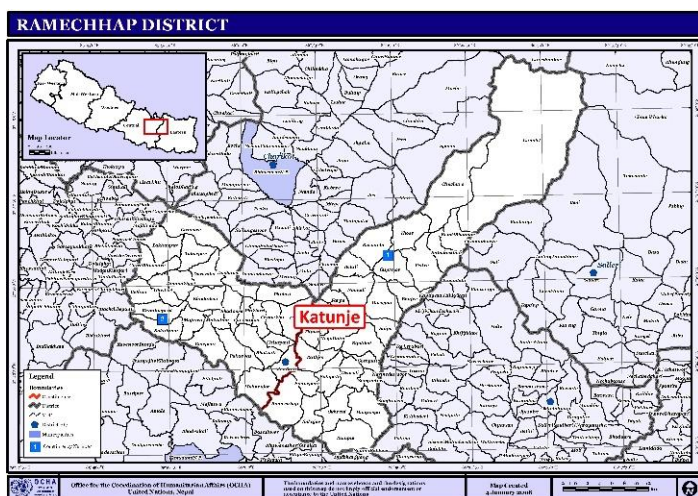

#### Plaats: Ramechhap district, VDC Khimti

Dit district werd door de aardbeving zwaar getroffen. Het merendeel van de bevolking zijn Dalits (laagste kaste), waaronder alleenstaande vrouwen. Zij leven van landbouw.

**Voorwerp: voorlopige heropbouw van 25 huizen.**

	EUR	NRP
Totaalbudget van het project :	17.300	1.900.000
Uitgaven in 2015 : vanuit BIKAS vanuit HCI	14.296	1.597.327

### 3.2.2.6 Nilkantha

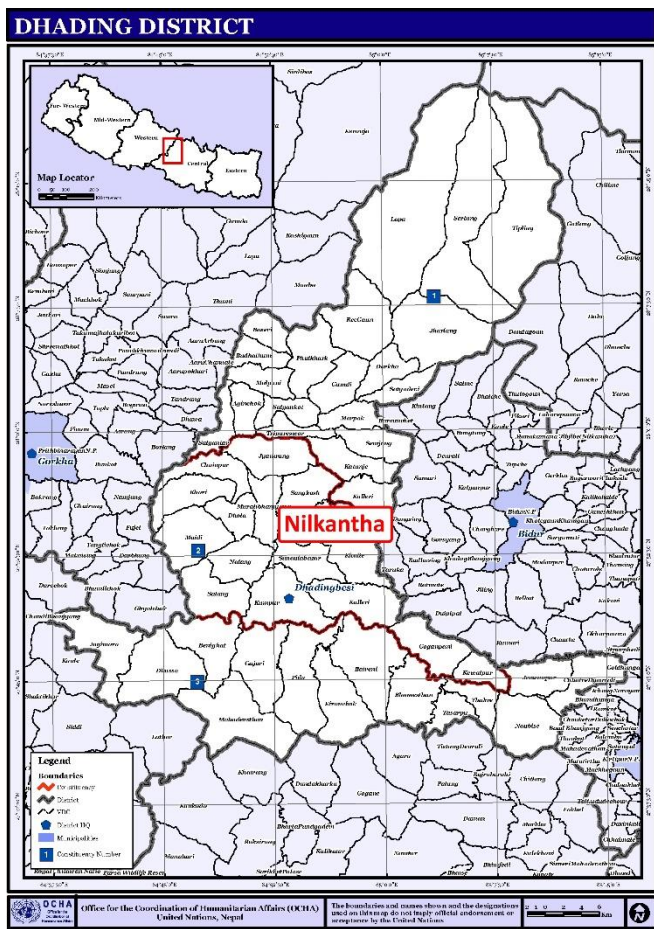

**Plaats: VDC Nilkantha , district Dhading**

Dit district werd ook door de aardbeving zwaar getroffen.

**Voorwerp: voorlopige heropbouw van 35 huizen.**

Het project zal pas in 2016 volledig gerealiseerd worden.

	EUR	NRP
Totaalbudget van het project :	28.600	3.150.000
Uitgaven in 2015 : vanuit BIKAS vanuit HCI	20.020	

### 3.2.2.7 Sindhuli

**Plaats: Sindhuli district**

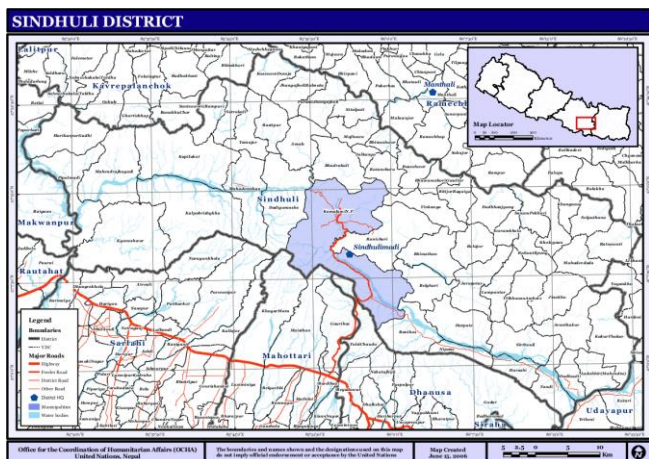

Dit district is merendeels door de arme Tamang gemeenschap bewoond. Het is eveneens door de aardbeving zwaar getroffen.

**Voorwerp: Voorlopig heropbouw van 38 huizen.**

Het project zal pas in 2016 volledig gerealiseerd worden.

Dit district is merendeels door de arme Tamang gemeenschap bewoond. Het is eveneens door de aardbeving zwaar getroffen.

Het project zal pas in 2016 volledig gerealiseerd worden.

	EUR	NRP
Totaalbudget van het project :	31.100	3.420.000
Uitgaven in 2015: vanuit BIKAS vanuit HCI	21.770	2.697.827

### 3.2.3 Partnership met CWISH

BIKAS heeft een lange samenwerking met de Nepalese ngo CWISH (zie o.a. 2.6 en 2.10). In het kader van een samenwerkingsovereenkomst hebben zij ons voorgesteld aan de voorlopige heropbouw van schoollokalen deel te nemen. In samenwerking met de Nepalese Overheid werd het besloten TLC's (Temporary Learning Center) op te richten.

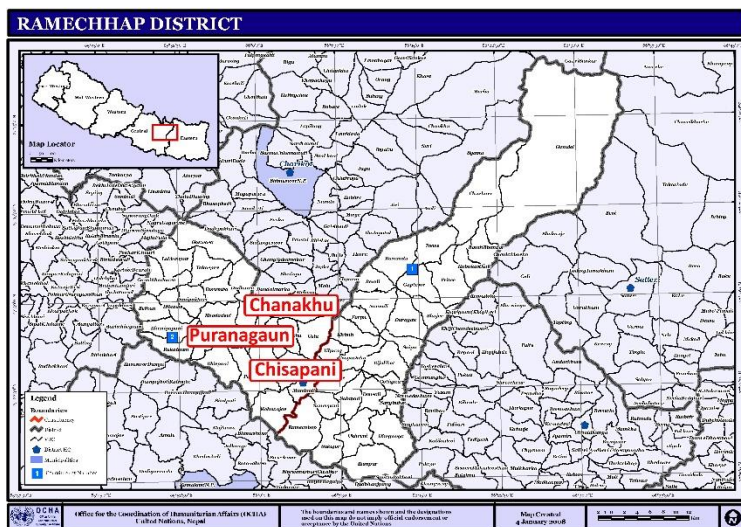

**Plaats: Ramechhap district : VDC's Chanakhu, Chisapani en Puranagaun**

**Voorwerp : installatie van 6 TLC's (2 per VDC)**

De scholen bevinden zich in verschillende dorpen van de VDC's en tellen samen 187 leerlingen. BIKAS draagt de helft van het budget.

De scholen bevinden zich in verschillende dorpen van de VDC's en tellen samen 187 leerlingen. BIKAS draagt de helft van het budget.

Het project was eind 2015 nog niet afgelopen.

	EUR	NRP
Totaalbudget van het project :	9.000	900.000
Uitgaven in 2015 : aandeel BIKAS aandeel CWISH	4.000	450.000





### 3.2.4 Centre for Educational Policies and Practices (CEPP)

Binnen BIKAS heeft zich een groep sympathisanten uit het onderwijs gegroepeerd om aan het educatief aspect van het onderwijs in Nepal te werken.

BIKAS ondersteunt derhalve de 'Centre for Educational Policies and Practices'. CEPP is een erkende Nepalese ngo die ook regelmatig met de Artevelde Hogeschool in Gent samenwerkt (zie verder 3.2.9).

In 2015 werd 5.000 € overgeschreven.

### 3.2.5 Centre for Agro-Ecology and Development (CAED)

CAED is een erkende Nepalese ngo en heeft o.a. een programma ontwikkeld voor de opleiding van vrouwen, in het bijzonder in onderontwikkelde gemeenschappen. BIKAS ondersteunt hun programma 'Women's Reproductive Rights Program' (WRRP).

In 2015 werd 2.750 € overgeschreven.

### 3.2.6 Cultureel project Balthali

**Plaats: Kavrepalanchok district, VDC Balthali**

Solar Cinema Nepal is een Nepalese ngo die oorspronkelijk tot doel had toegang te geven tot cultuur in afgelegen dorpen en bij arme gemeenschappen. Na de aardbeving heeft een heroriëntering plaatsgevonden. De link met onderwijs en opleiding werd duidelijker en men helpt nu ook de door de aardbeving getroffen gemeenschappen zich aan de buitenwereld te tonen via film en beeld.

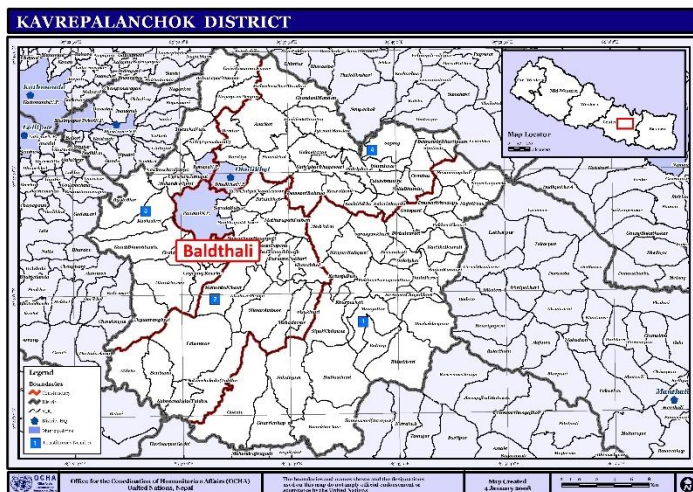

Balthali is gekend als schilderachtige vakantieplaats. Maar de aardbeving heeft het dorp zwaar getroffen. De schoolactiviteiten dienen ondersteund te worden.

**Voorwerp: toegang tot de digitale en media-wereld**

Solar Cinema heeft een project over 2 jaar ontwikkeld dat BIKAS ondersteunt. Fase 1 betreft de aanschaffing van 6 laptops en de opleiding van de leraars. Fase 2 betreft het draaien van een video over het leven in Balthali na de aardbeving.

	EUR	NRP
Totaalbudget van het project :	1.600	175.000
Uitgaven in 2015 : bij BIKAS bij Solar Cinema Nepal	2.420	104.875

### 3.2.7 Noodhulp Langtang

#### Plaats: Rasuwa district, VDC Langtang

De streek is door de trekkers zeer gekend voor haar prachtige berglandschappen. De Tamangs die er leven behoren tot de armste gemeenschappen van Nepal.

Langtang is een van de door de aardbeving meest getroffen dorpen. Een lawine veroorzaakt door de aardbeving heeft honderden doden slachtoffers gemaakt en een aardverschuiving heeft talrijke woningen bedolven. Ter plaatse blijven hoofdzakelijk nog alleen vrouwen en bejaarden.

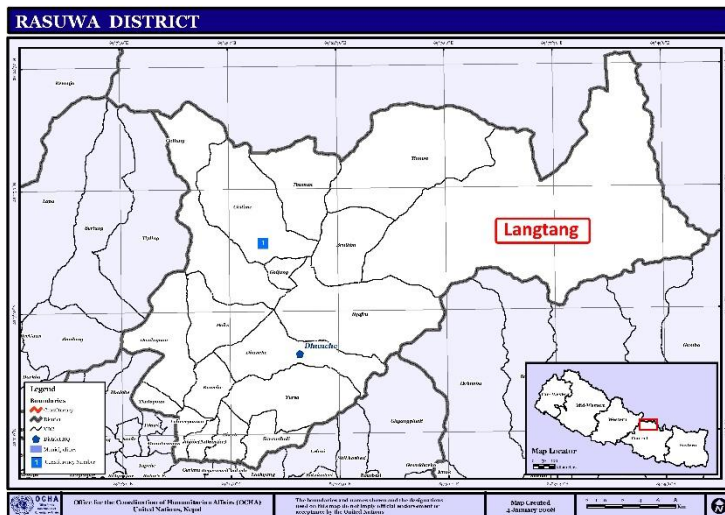

#### Voorwerp: noodhulp.

Na de ramp hebben zich jongeren van Langtang gegroepeerd en het Himalayan Community Committee (HCC) opgericht en als ngo laten registreren. Een eerste actie was de verdeling van dekens en enkele dakplaten voor de winter aan de 117 gezinnen van Langtang.

	EUR	NRP
Totaalbudget van het project :	10.000	
Uitgaven in 2015 : bij BIKAS bij HCC	5.000	508.600

Na overleg is er met HCC overeengekomen om een tweede fase (2016) te voorzien: kookmateriaal aan de armsten van de gemeenschap verdelen.

### 3.2.8 Seila road

#### Plaats: Kavrepalanchok district, VDC Birtadeurali

In 2006 en 2007 had BIKAS de aanleg van een weg tussen Kolati en Kaharekola (5km) gefinancierd. Door deze verbinding was de lokale gemeenschap gemakkelijk in contact met de buitenwereld (zie 2.6).

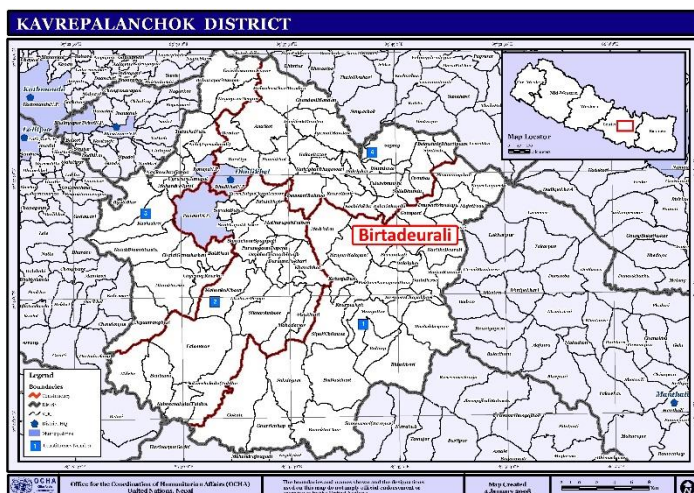

In 2015, nadat de aardbeving zware schade aan de gebouwen had veroorzaakt, heeft een aardverschuiving de weg gedeeltelijk onderbroken.

#### Voorwerp: reparatiewerken aan de weg

Ongeveer 400m moeten met stenen gevuld worden.

De werken zullen begin 2016 af zijn.

	EUR	NRP
Totaalbudget van het project :		400.000
Uitgaven in 2015 : door BIKAS	5.000	

### 3.2.9 Partnerschap met de Artevelde Hogeschool

Sinds jaren heeft de Artevelde Hogeschool (AHS) een nauwe band met Nepal ontwikkeld. Stagiairs van de AHS gaan jaarlijks naar Nepal om hun theoretische kennis met de realiteit met een arm land in ontwikkeling te confronteren. AHS werkt met verschillende Nepalese scholen samen in de Basmati streek (centraal Nepal).

Een groep studenten van de Artevelde Hogeschool Gent liep stage in Nepal toen het land in april en mei vorig jaar getroffen werd door twee zware aardbevingen. De groep zette zich onmiddellijk in bij het verlenen van basishulp. Na de terugkeer van de stagiairs besloot de directie van de Artevelde Hogeschool (AHS) zich verder te focussen op hulp aan Nepal en zich hiervoor naar BIKAS te wenden.

Met de hulp van de lokale ngo Nepal House Kaski werden 4 projecten gedefinieerd.

#### 3.2.9.1 Lagere school Khari

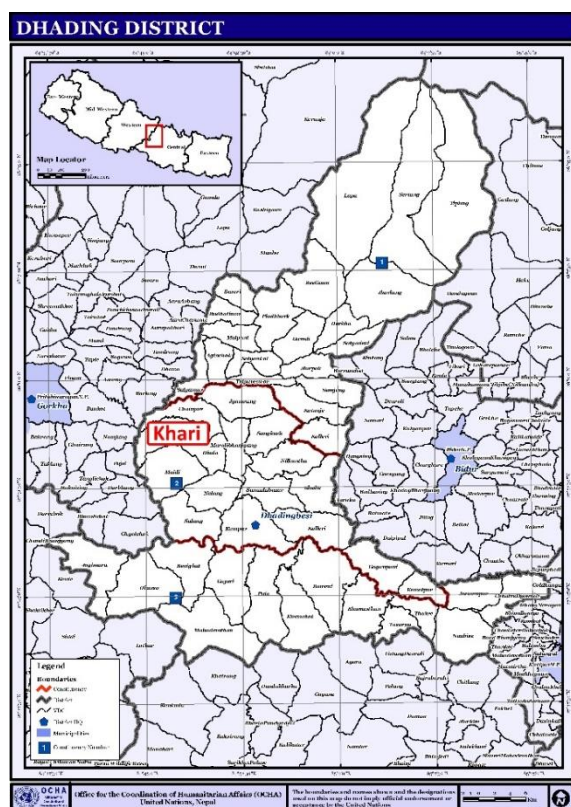

#### Plaats Dhading district, VDC Khari

De twee klasgebouwen van de lagere school waren totaal vernield na de aardbevingen. Alle muren waren ingestort.



#### Voorwerp: heropbouw van de school

De werken gebeuren onder toezicht van Nepal House Kaski. Er wordt een inbreng van de lokale bevolking geëist.

De werken worden in 2016 verder gezet. In 2016-2017 zal de school open gaan.

	EUR	NRP
Totaalbudget van het project :		632.500
Uitgaven in 2015 : bij BIKAS bij Nepal House Kaski	5.500	619.400

### 3.2.9.2 Heropbouw huizen Khoplang

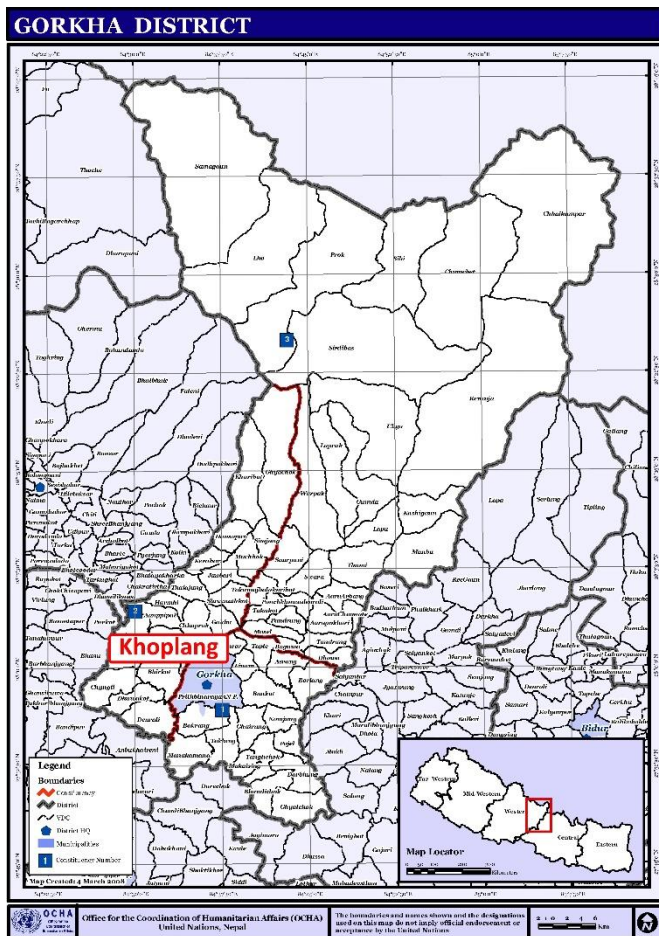

**Plaats: Ghorka district, VDC Khoplang**

De 26 huizen van het dorp Khoplang werden door de aardbeving zwaar beschadigd en waren onbewoonbaar.

**Voorwerp: heropbouw van 26 huizen**

De werken gebeuren onder toezicht van Nepal House Kaski. Er wordt een inbreng van de lokale bevolking geëist.

	EUR	NRP
Totaalbudget van het project :		900.000
Uitgaven in 2015 : bij BIKAS bij Nepal House Kaski	7.800	886.400

De werken worden in 2016 verdergezet.

### 3.2.9.3 Brug Khoplang

In aansluiting van de heropbouw van de huizen, is er een smalle brug over de rivier nodig. Dit project zal in 2016 aan bod komen.

### 3.2.9.4 Brug Noubise

**Plaats: Kaski district, VDC Chapakot.**

**Voorwerp: heropbouw brug Noubise.**

Noubise is een dorpje van de VDC Chapakot, 15km ten westen van de stad Pokhara. Door een overstroming na het regenseizoen 2015 werd de school van Noubise ontoegankelijk. Na het regenseizoen was er nood aan heropbouw van de beschadigde pilaren van de brug. Dit project zal voor het regenseizoen van 2016 gerealiseerd worden.

### **3.2.10 Watervoorziening Paelep**

Na de aardbeving hebben zich Franstalige sympathisanten gegroepeerd om de heropbouw van een dorpje in het zwaar getroffen gebied van de Langtang National Park te steunen. In samenwerking met de Rotary International en na onderzoek ter plaatse in 2015 werd het dorpje Paelep gekozen en een project gedefinieerd (zie verder 4.12).

De uitgaven in 2015 betreffen noodhulp voor Paelep en kosten i.v.m. de beschrijving van het project.

In 2015 heeft BIKAS hiervoor 1.625 € uitgegeven.

### **3.2.11 Rechtstreekse noodhulp**

Voor diverse noodtoestanden na de aardbeving hebben wij in 2015 4.150 € overgeschreven.

### 3.3 Samenvatting van de uitgaven van 2015

Kapitel	Project	Ref	Datum	Bedrag brutto	Bedrag netto	Begunstigde
3.1.1	Brick Children School	2015-1875	17-08-15	8.685,88	8.652,00	Himalayan Pre-Fab Ltd
		2015-2111	19-11-15	5.133,88	5.100,00	Himalayan Pre-Fab Ltd
		2015-1875	30-12-15	3.359,68	3.350,00	Himalayan Pre-Fab Ltd
	Som			<b>17.179,44</b>	<b>17.102,00</b>	
3.1.2	School Lulang	2015-0023	26-01-15	5.000,00	5.000,00	Shree Lulang Ni Ma Vi Khel Mandan
		2015-1831	20-07-15	10.037,51	10.000,00	Shree Lulang Ni Ma Vi Khel Mandan
		2015-2143	08-12-15	5.033,88	5.000,00	Shree Lulang Ni Ma Vi Khel Mandan
	Som			<b>20.071,39</b>	<b>20.000,00</b>	
3.1.3	Ezelspad	2015-0117	22-04-15	<b>5.887,88</b>	<b>2.854,00</b>	Beni Kalipul Dillphant Goreto Bato
3.1.4	Sponsoring	2015-0022	26-01-15	4.682,88	4.643,00	Srijana Poudel
		2015-0023	26-01-15	2.372,88	2.339,00	Phanindra Prasad Adhikari
		2015-1538	04-06-15	4.562,98	4.592,98	Butterfly Foundation
		2015-1729	29-06-15	533,88	500,00	Marshyangdi Boarding High School
		2015-1983	05-10-15	1.753,88	1.720,00	Marshyangdi Boarding High School
	Som			<b>13.906,50</b>	<b>13.794,98</b>	
3.2.1	Brick Children School	2015-0133	27-04-15	10.037,51	10.000,00	Koplia Nepa
		2015-1062	16-05-15	2.033,88	2.000,00	Bimal L. Shrestha
		2015-1580	08-06-15	2.033,88	2.000,00	Koplia Nepa
	Som			<b>14.105,27</b>	<b>14.000,00</b>	
3.2.2	Resilient Houses	2015-1126	18-05-15	10.037,51	10.000,00	Himalayan Climate Initiative
		2015-1315	26-05-15	10.037,51	10.000,00	Himalayan Climate Initiative
		2015-1470	01-06-15	5.033,88	5.000,00	Himalayan Climate Initiative
		2015-1595	09-06-15	10.037,88	10.000,00	Himalayan Climate Initiative
		2015-2095	16-11-15	42.917,25	42.840,00	Himalayan Climate Initiative
		2015-2096	16-11-15	21.821,75	21.770,00	Himalayan Climate Initiative
		2015-2017	16-11-15	21.351,18	21.300,00	Himalayan Climate Initiative
		2015-2098	16-11-15	20.069,63	20.020,00	Himalayan Climate Initiative
	Som			<b>141.306,59</b>	<b>140.930,00</b>	
3.2.3	Partnerschap met CWISH	2015-1787	10-07-15	<b>4.033,88</b>	<b>4.000,00</b>	CWISH
3.2.4	CEPP	2015-1728	29-06-15	<b>5.033,88</b>	<b>5.000,00</b>	CEPP
3.2.5	CAED	2015-1686	22-06-15	<b>2.783,33</b>	<b>2.750,00</b>	CAED
3.2.6	Balthali	2015-1972	30-09-15	<b>2.453,88</b>	<b>2.420,00</b>	Solar Cinema Nepal
3.2.7	Langtang	2015-2050	28-10-15	<b>5.033,88</b>	<b>5.000,00</b>	Himalayan Community Committee
3.2.8	Seila Road	2015-2154	15-12-15	<b>2.576,88</b>	<b>2.543,00</b>	Khaharekhola
3.2.9	Partnerschap met AHS	2015-0382	30-12-15	<b>13.341,50</b>	<b>13.300,00</b>	Nepal House Kaski
3.2.10	Paelep	2015-1810	15-07-15	<b>625,00</b>	<b>625,00</b>	Marc Preyat
		2015-1818	16-07-15	1.038,00	1.000,00	Western Union Laurent Breuer
	Som			<b>1.663,00</b>	<b>1.625,00</b>	
	<b>TOTAAL</b>			<b>249.377,30</b>	<b>245.318,98</b>	

## 4. Lopende projecten in 2016

### 4.1 Brick children school

#### 4.1.1 Lopende uitgaven

Volgende uitgaven zijn voorzien:

- aankoop van 4 laptops: 5.000 €
- huur grond: 1.300 €
- installatie zonnepanelen: 1.800 €

#### 4.1.2 Bijkomend gebouw

De ngo Kopila Nepa, die de Brick Children School laat draaien, zou graag arme kinderen die bovendien onder cerebraal palsy lijden, in de Brick Children School opnemen. Hiervoor is een bijkomend gebouw op de bestaande locatie nodig, dat BIKAS zal financieren.

Budget: 21.000 €

### 4.2 Resilient houses

#### 4.2.1 Thulo Haku

Het project dat onder 3.2.2.2 voorgesteld is wordt in 2016 voortgezet. De armoede van de begunstigden is zodanig groot dat er bijkomend hulp waarschijnlijk nodig zal zijn om hen de mogelijkheid te geven de zijkanten van de 'resilient houses' te bekleden. Het project zal in 2016 afgesloten zijn.

#### 4.2.2 Nessing

Het project dat onder 3.2.2.3 voorgesteld is wordt in 2016 voortgezet. Zoals in Thulo Haku, is bijkomende steun waarschijnlijk nodig.

#### 4.2.3 Nilkantha

Het project dat onder 3.2.2.6 voorgesteld is wordt in 2016 voortgezet en afgewerkt.

#### 4.2.4 Sindhuli

Het project dat onder 3.2.2.7 voorgesteld is wordt in 2016 voortgezet en afgewerkt.

### 4.3 Partnerschap met Artevelde Hogeschool

**4.3.1. School Khari :** het project dat onder 3.2.2.7 voorgesteld is wordt in 2016 voortgezet en afgewerkt zodanig dat het schooljaar 2016/2017 in de gerenoveerde gebouwen kan plaatsvinden.

**4.3.2. Khoplang huizen :** het project dat onder 3.2.2.7 voorgesteld is, wordt in 2016 voortgezet en afgewerkt.

**4.3.3. Brug Khoplang:** het project dat onder 3.2.2.7 voorgesteld is wordt in 2016 voortgezet en afgewerkt.

#### 4.3.4 Brug Noubise

Het project dat onder 3.2.2.7 voorgesteld is wordt in 2016 voortgezet en tegen het begin van het regenseizoen afgewerkt.

### 4.4 Partnerschap met CWISH: Khandbari Hospital

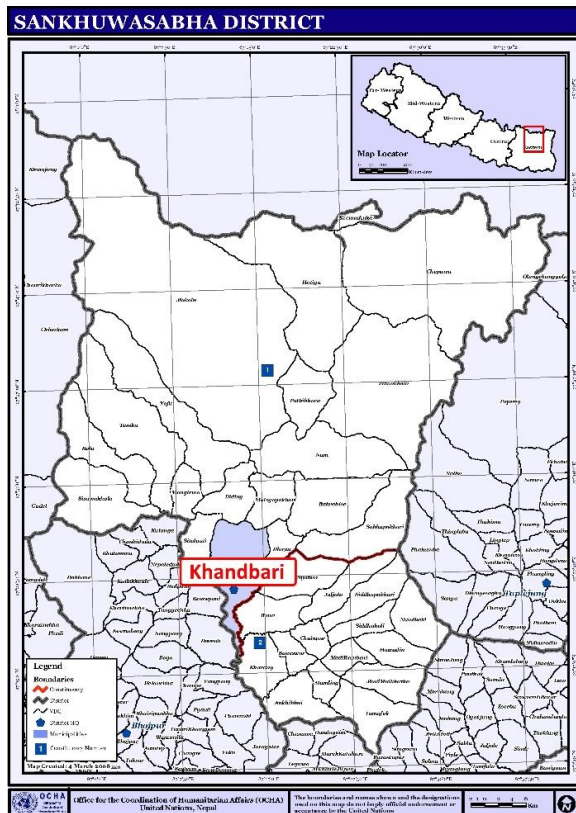

### Plaats: Sankhuwasabha district, stad Khandbari.

Khandbari is de hoofdstad van het Sankhuwasabha district ten westen van het land aan de voet van de Makalu. De stad ligt dicht bij het vliegveld van Tumlingtar.

### Voorwerp: levering van medisch apparatuur

BIKAS heeft al in het verleden het hospitaal van Khandbari ondersteund (zie 2.11). Sinds 2014 zijn er onderhandelingen met het bestuur van het hospitaal om de behoeften te definiëren. Door de wisseling van het medisch team op korte termijn zijn deze onderhandelingen verschillende keren onderbroken. Het project kan nu in 2016 uitgevoerd worden.

Voor de uitvoering van dit project kan BIKAS op de samenwerking van CWISH rekenen. Deze Nepalese ngo was al onze partner in verschillende projecten in het verleden (zie 2.5, 2.10, 2.11 en 3.2.3).

Budget: 6.000 €

## 4.5 Lulang school

Het project dat onder 3.1.2 voorgesteld is, wordt in 2016 voortgezet. Nadat de schoormuur afgewerkt zal zijn, plannen we om een omheining om de speelplaats te laten plaatsen, zodat er geen gevaar is dat kinderen naar beneden vallen.

## 4.6 Tentzeilen container

Na de aardbeving is er ook positieve respons van ondernemingen geweest. De Firma Sioen, die o.a. in de zeildoek/plastic covers-industrie- chemische sector zit, heeft businesspartners gebundeld om een container vol met tenten en tentenzeilen naar Nepal te sturen. Er werd op BIKAS gerekend om de nodige partners ter plaatse te vinden. Zo is een partnerschap met onze partner HCI tot stand gekomen. De container is uiteindelijk in Calcutta in juli 2015 toegekomen. De Nepalese overheid heeft eerst zware invoerrechten op deze gift willen heffen. Tijdens de wekenlange onderhandelingen was er een blokkade aan de Indische grens door de opstand van tegenstanders van de nieuwe Nepalese grondwet. Einde 2015 was deze staking nog niet gedaan. BIKAS heeft zich akkoord verklaard een deel van de bewaarkosten in de haven van Calcutta te dragen.

Budget: 10.000 €

## 4.7 Langtang

Het project dat onder 3.2.7 voorgesteld is wordt in 2016 voortgezet. Met de lokale ngo HCC werd overeen gekomen om onder de 117 gezinnen van Langtang kookmateriaal te verdelen. Dit zou voor het toeristisch seizoen moeten gebeuren, zodat de bevolking maaltijden aan de trekkers van de Langtang National Park kunnen aanbieden.

Budget: 10.000 €

## 4.8 Cultureel project Balthali

Het project dat onder 3.2.6 voorgesteld is, wordt in 2016 voortgezet. Met de hulp van de ngo Solar Cinema Nepal wordt er een video over de levensomstandigheden in Balthali na de aardbeving gedraaid.



Budget: 2.000 €

## 4.9 CEPP

In 2016 blijven wij CEPP (zie 3.2.4) bij het ontwerpen van pedagogisch materiaal en methodologie ondersteunen.

Budget: 6.000 €

## 4.10 Paramendo Eco Farming

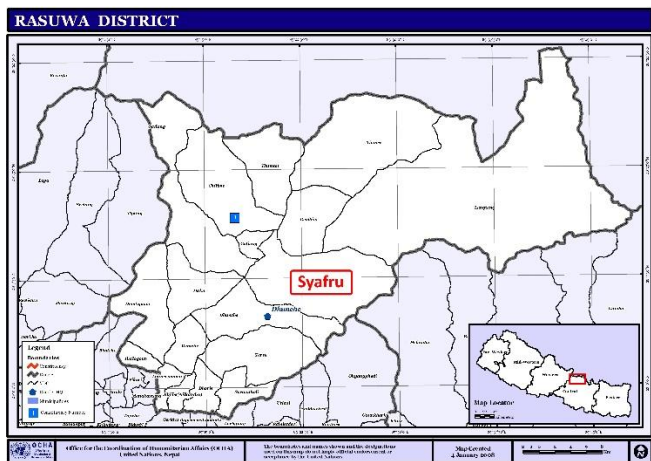

BIKAS heeft in het verleden deze instelling ondersteund (zie 2.12). Paramendo Eco Farming is een ecologische boerderij die tot doel heeft wetenschappelijke maar natuurlijke landbouwmethodes in een berglandschap te bevorderen om de levensstandaard van de lokale Tamang bevolking te verhogen. Zij kweken o.a. fruitbomen en groenten. Door de aardbeving is de boerderij vernield en de velden zijn zwaar beschadigd geweest. De boerderij moet weer van nul herbeginnen.

**Plaats: Rasuwa district, VDC Syafu**

De boerderij maakt deel uit van het dorpje Thulo Bharku, in de Langtang National Park.

**Voorwerp: bouw van schoormuren**

Door de bouw van ondersteunings-muren en waterreservoirs wil men een efficiënte fruitbomen kwekerij in terrassen tot stand brengen.

Budget: 3.000 €

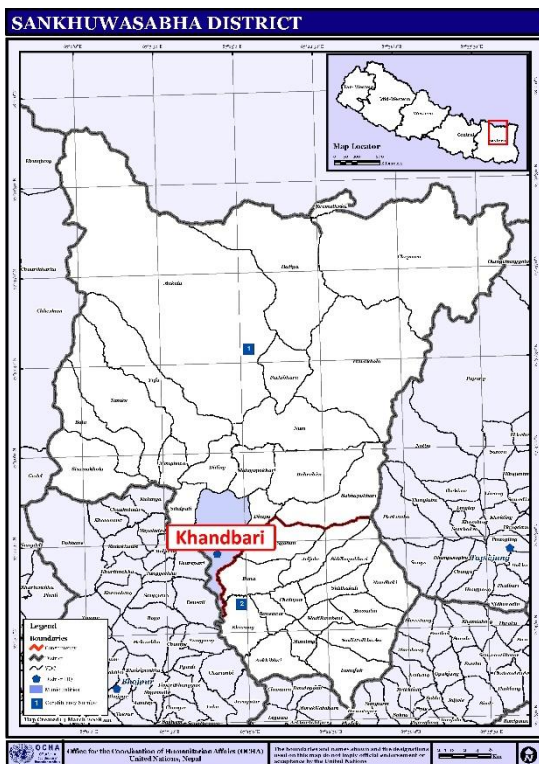

## 4.11 Khandbari school

**Plaats: Sankhuwasabha district, stad Khandbari (zie ook 4.4.1).**

Na de aardbeving was de middelbare school (openbare instelling) niet meer toegankelijk en een voorlopige oplossing werd gezocht. Een groep sympathisanten van BIKAS heeft zich tot doel gesteld een project voor te bereiden voor een voorlopige heropbouw in afwachting dat de Nepalese overheid de bouwvergunningen en de middelen voor een definitieve heropbouw vrijmaakt.

Er wordt met een lokaal comité samengewerkt, de Bikas Management Committee, die de Barun Secondary English School vertegenwoordigt.

**Voorwerp: bouw van twee klasgebouwen**

In samenwerking met Himalayan Pre-Fab Ltd, met wie BIKAS voor de Brick Children School gewerkt heeft, zullen 2 gebouwen geïnstalleerd worden: het ene met 4 klaslokalen en het andere met 2 klaslokalen en sanitaire blokken voor jongens en meisjes.

De bedoeling is alles voor begin van het schooljaar 2016-2017 klaar te krijgen. De instelling zal voor de voorbereidingswerken (grond voorbereiding, water- en elektriciteitsaansluiting, riolering, enz.) zorgen en BIKAS voor de gebouwen zelf (ca. 70% van het totaal budget).

Budget bij BIKAS: 25.000 €

## 4.12 Watervoorziening Paelep

Als gevolg van de activiteiten beschreven onder 3.2.10 wordt een project ontwikkeld voor de watervoorziening van Paelep. Dit project wordt in samenwerking tussen de Rotary en BIKAS opgesteld. Elke partner zal voor de financiering van een deelproject verantwoordelijk zijn.

Paelep is een dorp van de VDC Ramche in de Langtang National Park. Na de aardbeving is er met de bevolking vastgesteld dat een belangrijk behoefte was aan toegang tot water. Een lokale comité wordt opgericht, in samenspraak met de autoriteiten van de VDC Ramche.

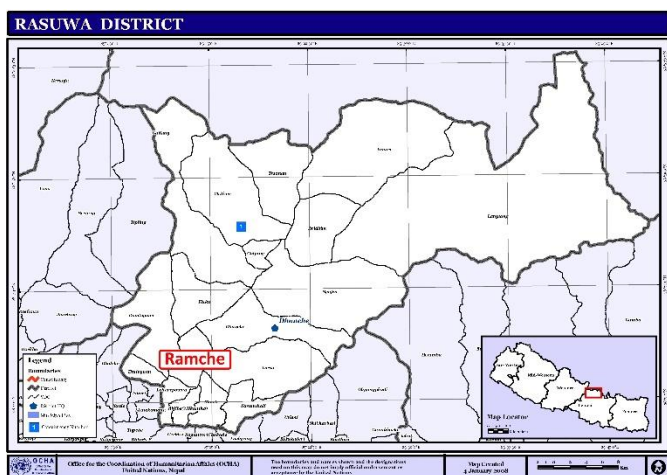

**Plaats: Rasuwa district, VDC Ramche**

**Voorwerp: watervoorziening in Paelep**

Het project wordt in vier fasen verdeeld.

1. Opvang water aan de bron
2. Waterleiding van 1,5 km tot aan de watertank
3. Bouw van een watertank
4. Opbouw van een waterverdelings- netwerk van de watertank tot aan een zevental aftappunten

BIKAS neemt de verantwoordelijkheid voor de financiering van de fasen 1 tot en met 3.

Budget: 13.000 €

## 4.13 Peterschapsprojecten

De lopende sponsoring zal voortgezet worden maar maakt geen deel uit van onze prioriteiten

## LIJST VAN ONZE PARTNERS IN NEPAL

### **Bikas Management Committee**

Barun Multiple Campus, Khandbari, Sankhuwasabha  
Contact: Rudra Nat Dahal  
E-mail: [dahalrudra18@gmail.com](mailto:dahalrudra18@gmail.com)

### **Butterfly Foundation**

P.O. Box: 573, Lakeside, Baidam, Pokhara-6, Nepal  
Tel: +977- 61- 461892, 462853  
contact : Mr. Govinda Raj Pahari  
E-mail: [pahari\\_govinda2002@yahoo.com](mailto:pahari_govinda2002@yahoo.com)  
Web: [www.butterflyfoundation.org](http://www.butterflyfoundation.org)

### **C.A.E.D.**

(Centre for Agro-Ecology and Development)  
PO Box 4555, Kathmandu – Nepal  
E-mail: [seacow@healthnet.org.np](mailto:seacow@healthnet.org.np)  
Web : <http://www.caed.org.np>

### **CEPP**

(Centre for Educational Policies and Practices)Tinkune, Kathmandu  
E-mail: [info@schoolingnepal.org](mailto:info@schoolingnepal.org) , [teekab@schoolingnepal.org](mailto:teekab@schoolingnepal.org)  
Web: <http://schoolingnepal.org>

### **C.W.I.S.H.**

(Children and Women in Social Services and Human Rights)  
P.O. Box No. 21433  
Triratna Marg, 89/11, Buddhanagar, Ward No: 10 , Kathmandu, Nepal  
Tel.: +977-1- 4784545, 4780446  
Fax: +977-1- 4781386  
Email: [info@cwish.org.np](mailto:info@cwish.org.np)  
Website: [www.cwish.org.np](http://www.cwish.org.np)

### **HCC**

(Himalayan Community Committee)  
Langtang-7, Rasuwa, Nepal  
contact : Chhime Renzin Tamang  
E-mail : [langtangboy@hotmail.com](mailto:langtangboy@hotmail.com)

### **HCI**

(Himalayan Climate Initiative)  
GPO Box: 12123  
House No. 692, Subarna Marga, Baluwatar, Kathmandu, Nepal  
Tel: +977 1 4428976, +977 1 4442568  
E-mail: [info@himalayanclimate.org](mailto:info@himalayanclimate.org)  
Web : [www.himalayanclimate.org](http://www.himalayanclimate.org)

### **Kalipul-Dilfant Mule Track Construction Committee**

Mallaj-Majhphant, Parbat, Nepal  
E-mail : [kdmtccsecretary@yahoo.com](mailto:kdmtccsecretary@yahoo.com)

### **Kopila Nepa**

Lalitpur, Nepal  
contact : Mr. Bimal Lal Shrestha  
Email : bimalani@mail.com.np  
Facebook : Kopila Nepa

**Lulang School Committee**

(Shree Lulang Lower Secondary School Play Ground Construction Committee)  
Lulang-8 Lulang Myagdi Nepal  
contact : Sunil Rasaili  
Tel: +977-9846195111  
E-mail : sunil.rasaili.sr@gmail.com

**Marshyangdi Boarding High School**

P.O. Box : 8550, Mehpy, Naya-bazar 16, Kathmandu, Nepal  
Tel : +977-1- 4360380  
E-mail :marshyangdi@mail.com.np  
Facebook : Marshyangdi Boarding High School

**Morning Star Secondary Boarding School**

Dhikur Pokhari VDC, Nagdanda, Kaski, Nepal  
Tel: +977-61-621334  
contact : Mr. Phanindra Prasad Adhikari  
Email: mssbsn@yahoo.com  
Web : www.morningstarhss.edu.np

**Narayan Bhakta Shresta**

Thankot, Kathmandu

**Paramendo Eco Farming**

Thulo Barkhu, Shyabru, Rasuwa  
Contact: Angnima Tamang  
E-mail: angnima@paramendo.com

**Nepal House Kaski**

Pokhara, Kaski  
Contact: Basanta Subediu

**Seila Road**

Kaharekhola Kajway Pul Upabokhta Samiti  
Kaharekhola, Birtadeurali, Kavrepalanchok  
Contact: Hem Bahadur Chaulagai;  
Tel: +977-9851007574  
E-mail: hemchaulagai@gmail.com

**Solar Cinema Nepal**

(Saurya Chalachitra Bepal)  
Anamnagar-32, Kathmandu